青島民報

（中華郵政特准掛號立券之新聞紙）

第一八三號

今日出三大張半

登記證：[illegible]

本報價目
本埠：零售每份大洋五分，每月大洋壹元正，半年大洋五元五角，全年大洋十元正
外埠：每月大洋壹元貳角，半年大洋六元七角，全年大洋十二元四角

廣告刊費
（新聞欄）每行五號十三字每行洋壹元三行三天起碼
（封面）每行五號六十字每行洋二元三行三天起碼
（普通）每日五十字每行洋三日起碼
每日洋壹元
（長期）價有詳章承索即奉

社址：青島觀海路四十號
電話：二七八三
電報掛號：一〇三二
[illegible]：一八二號

青島晉明印刷所代印

融齋書畫展覽會啟事

竊惟藝術用所以導揚善美釋彼塵勞為文化之原泉與人生以安慰而中土書畫名作意境尤為高妙此當貴哲所共知本會融齋居士雅好收藏歷代法書名畫蒐羅頗廣不欲自祕願與海內同好共相鑒賞是以遊蹤所至名都大邑輒出其行篋所攜公開展覽若遇真賞亦不吝割愛相讓但使古物得所不必私於一人此皆吾先民精神所寄得之不啻身入鴻都臥遊五嶽也好古精鑒之士幸無交臂先之如荷臨觀不勝欣竚

本會兼售 五十年前油煙上品精美石章

陳墨地點 四方路三江會館

日期 五月三十日起六月三日止

時間 每日上午九時至下午七時止

青島大陸銀行

本銀行為鼓勵升學提倡儲蓄起見曾於上年中學畢業會考時酌備獎學金以為升學之助諒邀公鑒本年本市高初兩級中學畢業會考自應仍舊舉行除函致與考各學校外特此通告另有詳章函索即奉

贈送本市高初兩級中學會考諸君獎學金

行址中山路　電話五六一　九八七

△請到電報局拍△

催賬電報

意義嚴重，效力宏大！

青島市立醫院招考護士養成所學生廣告

一、資格：須有初級中學畢業，或同等學力者。二、年齡：年在十六歲以上二十歲以下之未婚女子而無家室之累者。三、投考手續及入所保證金：投考者須攜帶畢業文憑及四寸半身像片二張並繳報名費一元至本院報名，所繳報名費錄取與否概不退還，錄取各生入所時須繳保證金二十元，此項保證金畢業時仍發還。四、考試科目：黨義，國文，外國文（英或德）算術，理化學大意，口試及體格檢查。五、修業年限：本所修業年限以二年為滿。六、待遇：凡正班生所需膳宿書籍及手術衣費等均由本院供給。七、報名日期：自本年五月一日起至六月三十日止。八、考試日期：本年七月一日上午八時至十二時下午檢驗體格及口試，考試地點膠州路本院。九、簡章：本院備有護士養成所簡章隨時赴本院傳達處取閱。十、招考名額及開學日期：本所考取正班學生十二名定於七月五日開學。

萬寶銀樓

今日

十足赤金　售出每兩八十七元　收進每兩七十九元

十足紋銀售出每兩一元七角

地址北平路　電話二七七八

青島華新紡織股份有限公司

本公司所出布匹有雙牛牌棧橋牌新年牌十二磅市布斜紋布十六磅平布斜紋布其他提花布嗶嘰自由呢等花樣甚多不勝枚舉

工廠青島市外滄口電話滄口七號十號電報掛號二四五〇

青島營業部蒙陰路三號電話三二八八電報掛號五四七八

濟南營業部四大馬路緯二路口電報掛號九二〇

天津營業部法租界十四號路電報掛號七二三〇

上海營業部英租界博物院路電報掛號六五八六

其他南北各省市如有來函訂貨均所歡迎

本公司所出紗綫有五子牌松鹿牌十支二十支三十二支四十支單紗及二十支三十二支雙股四十二支雙股六十支雙股

青島天津路震華大金店

（今日十足赤金每兩售出八十七元）

（今日十足赤金每兩收進七十九元）

歡迎參觀

赤金紋銀十足加煉
中西禮品式樣新奇
精工鑲嵌美術無比
承蒙光顧定價底廉

電話：二九八七

青島市三江平民醫所啟事

時屆初夏炎熱將至凡服務公役人員時間最為寶貴本所施診期間原定上午七點半至十點半止就診者或恐誤辦公時間多數有爭先恐後之情形鄙人有鑒於斯特定於五月十五日起每日下午五點半起至七點止加晚診以便患病同胞方便就診不致有誤公之患矣休息日照常停診此布

四方路王紉衷謹白

地址　中山路中

大福磁器百貨店

電話　二〇七二

舉行

正式開幕大減價

三星期

★自六月一日起★

尊重商業道德　決不拿虛偽作宣傳

新到大批華福毛絲草帽鵝牌鹿頭牌各種汗衫江西精美磁器開幕期內特別便宜如蒙各貨除約價犧牲外一律照碼打九折

請君注意精良出品

家庭旅行不可不備

耐久，經濟，最新出品之

一三一牌熱水瓶

，能得數種優點。保使君滿意。

一，熱度保暖四十八小時，藏冷一百小時，不達時刻，負責掉換。

二，瓶胆堅固，較他種加厚五倍，即用二百磅重力，壓在瓶胆上，絲毫不受損傷，在一年以內，被開水冲碎或爆碎者，請將碎瓶攜回掉換，不取外資分文。

三，瓶殼永不生銹，瓶口保不浸水。

鏟除商場惡習　純替社會誠實服務

貨名繁多不及細載　歡迎參觀嚴加比較

華北問題突趨嚴重
日軍根據誤會向我提警告
並要求實行數項苛刻條件
津日軍否認示威・英倫引起不良印象

南京一日電：天津日駐屯軍藉口，(一)孫永勤匪部在遵化擾亂時，中國官憲有援助嫌疑，(二)天津日租界兩報社長被暗殺，與中國官廳不無關係，認爲係破壞塘沽協定，與實行排日舉動，特派參謀長酒井，日大使館武官高橋訪謁平政整會祕書長俞家驥，及市分會代委員長何應欽，面達此意，要求予以圓滿答復，此事發生後，頗引起中央之注意，某記者分訪所得消息如下，日本天津駐屯軍，向我提出之要求，係由酒井與高橋傳達何代委員長及俞祕書長，某國通訊社所傳爲最後通牒，並非事實，要求四十八小時內答復之說，亦無其事，其擴大事件之宣傳，當屬另有作用，固非完全眞相也，昨日上海外字報所登載之消息，亦有許多過甚其詞，據關係方面云，此事經解釋後，事態可不致擴大，何代委員長應欽，俞祕書長家驥，於晤見酒井高橋後，曾先後有電到京報告，同時亦有電致在滬養痾之華北政委長黃郛，中央對此事，前日曾有一度商議，已電何委長主持應付，在此中日空氣好轉之中，不願有繁多之枝節發生也，此次事件，係由地方問題所發生，故就其性質研究，當然屬於一種地方事件，而其中實含有幾許誤會在內，日方所謂援助義勇軍，絕無根據，而日租界兩報社長被刺事件，出事地點，均在日租界，我方不負任何責任，該租界警備極厚，儘可當場將兇手捕獲研訊，事後諉責於我，實屬無可根據云。

南京一日電：日使館駐京武官雲宮，昨晨十時，赴外部訪外次唐有壬，有所商談，十時半始辭出，另據外人消息，此次事件，係日本駐屯軍所發動，日外務省則諉稱不知，英美駐東京訪員曾數度晤外交主腦人物，均未得到要領云。

天津一日路透電：今日有日兵二百餘名攜來福槍乘武裝汽車二輛 坦克車一輛，集於省政府公署外，在外院行動約一小時，乃散去，未釀事端，聞今日午後有日兵在北洋大學附近某華人住屋屋面置一迫擊砲，開空砲六響，藉以示威。

北平一日路透電：此間政界關於日本之要求，緘默無言，惟據可靠消息，日本之要求，僅由日軍事當局發口頭警告，並未提出哀的美敦書，中外觀察家皆謂目前之局勢，乃由中日互換大使造成，蓋此舉成功後，日外交省乃自鳴得意，以爲戰勝陸軍派，於是陸軍部乃決計在華北發動，以報復之也。

倫敦三十一日路透電：日軍事當局在華北提出苛刻要求，刻已在此引起關心中國事務各界之不良印象，謂此與廣田外相對華之和緩政策，大相刺謬，衆謂日軍事當局之舉動，極足證明「滿洲國」日軍事當局有獨立權，而不受東京文員之節制云。

天津三十一日日聯電：天津駐軍某要人本日發表談話曰，本駐屯軍行將與內地部隊交替，故指教新到部隊視察華街，中國方面以爲與北平交涉有關，宣傳日軍示威，在省政府公署外開空砲等，全非事實，日軍依據條約行動，決無與中國軍隊發生衝突之可能性，北平之交涉，指摘事態之嚴重，發出警告，要求中國實行協定精神，並未提出具體條件。

大連三十日路透電：華北日駐軍司令梅津中將今日由長春抵此，明日將乘船赴津，新聞訪員詢以華北是否有黑雲密佈，該員答曰，君自想之可也，聞梅林陸相南大將在長春開會時，曾有關於日本華北政策之重要決議。

東京三十一日日聯電：華北形勢依然嚴重，廣田外相乃於三十一日閣議席上將事件之經過，詳細說明，並要求閣員同人之諒解，外相此項報告內容頗含有重大性，因此岡田首相認爲對此問題尚有詳細聽取之必要，故於當日午後二時邀請橋本陸軍次官至邸，聽取軍部之意向，及駐津日軍與華北政權之折衝經過，並對於今後日本方面之對策，亦有所協議。

東京三十一日日聯電：駐日中國大使蔣作賓氏 於三十日午後四時往太務省訪晤廣田，根據國民政府之訓令，將中國方面對駐津日軍所提通牒述及具體意見，同時對於此項問題，極力希望和平解決，廣田外相答以亦具有同樣希望，並將蔣大使所述之件，約以即傳達於軍部方面，會談三十分鐘許，外務省即將蔣大使之意向轉達軍部矣。

東京三十日日聯電：駐華軍參謀長酒井與駐平武官高橋兩人，二十九日訪問北平政務整理委員會及北平軍事分會委員長何應欽，關於中國最近對日態度，發出警告，並要求實行數項條件。

冀省府昨開始 在保定辦公
省府修理津保電話靈通消息
于學忠謁何後昨日返津

北平一日電：冀省府一日開始在保辦公，昨電各方報告省府遷移。

天津一日電：遷保輸送省府暨各廳員司俾俱專車，截至三十一夜，仍在裝車中，尚無缺出確訊，省府飭省公路局趕築津保公路，俾省府遷保後通行汽車，并趕速修理津保津平長途電話，以靈通消息。

天津一日電：建廳工作三十一日完全停頓，各科股皆閑無一人，從俱文卷皆歸總候差，財廳一部工作未停，但一日因遷徙故，亦須全停，省府祕書長魏鑑談，省府暨各廳處本日即開始遷移，倘車輛撥配方便，遷徙當甚迅速，日本財建兩廳已裝車輸送，省府與各廳一部職員，業前往佈置，惟應以重要者，絕不使其停滯，至多間隔一二日，即須啣接辦理，三十一早九時，冀省府召開會議，對遷保各事，詳討甚久，決定務於七月一日前遷徙完全。

天津一日電：于學忠在平謁何畢，三十一夜十時離平，乘汽車返津，一日晨一時許返抵省府。

總理奉安紀念
全體中央執監委員 昨在墓前舉行謁陵禮

南京一日電：今日爲總理奉安第六週年紀念，中央黨部特于今晨七時，約集全體中央執監委員，在總理墓前舉行隆典禮，以資紀念，計到委員孫科，林森，葉楚傖，汪兆銘，周啓剛，丁超五，鄒家彥等，七時半禮閉，各委乃相率下山返城。

孔祥榕到津
談視察河防經過

天津一日電：黃河水利委員會工振組主任孔祥榕，三十一日到津，據談，黃河緊急工程，原定大汛前一律修竣，現水漲期已屆，經委會對工事極注意，特派本人視察三省黃河善後，工程進行情形，督促趕辦，務須依限完工，此次出巡，擬赴武陟迤下直至利津，將個計劃勘定，一面呈中央審核，一面提出本屆黃河水利委員會討論，在津會晤冀水利委員會後，即返。

魯二十四年度 縣地方概算
編製辦法已通過

濟南快信云：山東省財政廳前爲編製本省二十四年度縣地方概算，特將擬訂討論事項，呈請省政府核算，良以本省年來對於地方建設，教育等等用款甚多，且當此中央厲行廢除地方苛雜之際，益以地方財力支絀，故不得不特別慎重，以期於命令及地方情形，兼籌並顧，當經省府批交預算委員會核議，茲該會以議，對于該辦法各點討論事項五條，逐細簽註意見，呈省，本日(卅一日)由省政務會議決通過。

交通部重訂 交際電報範圍

南京一日電：交部以原訂交際電報，範圍狹小，重行規定辦法，(一)關於慶賀年節結婚添嗣，壽誕，紀念，升學，畢業，出洋，開張，遷居，考取，升遷，就職，發明，成功，勝利，典禮，得獎之電報，(二)關於弔唁喪亡，殯葬之電報，(三)關於慰問疾病，災荒，失慎，受傷，被盜，失敗之電報，(四)關於表示歡迎或歸送之電報，及其答謝之電報，該項新訂範圍，各局台上月已經實行。

吳稚暉由川返滬 談遊覽西南觀感
謂三省物產極豐富 朱毛殘部即可剿滅

上海航訊：中委吳稚暉，前與張靜江李石曾入川遊覽，歷時二月，歷經蜀黔滇等省，業於昨日下午三時二十分，乘永豐輪到滬，當由該輪船主邀請吳氏，與全體船員合攝一影，以作紀念，旋即返寓休息，中央社記者昨謁吳氏於輪次，承發表此行印象如次，

物產豐富 吳氏談，本人抵重慶後，即赴成都及峨嵋山遊覽，後仍返重慶，飛往貴陽及昆明，共計在貴陽勾留十二日，昆明勾留十四日，於二十六日乘輪東下，此行歷經三省，沿途風景佳麗，物產豐富，雖經變亂，仍隨地暴露其富腴，蔣委員長盼望雲南等省能成爲一工業區，蜀黔滇三省果然努力建設成爲一工業區，則吾國之一切，均可自供，與英倫三島相似，雲貴人民，較下江人民勤樸無嗜好，尤以雲南之農生方面，有外方人之優點，而無外方人之劣質，關於禁煙，甚爲嚴厲，人民種烟，毫無利益。

山水偉大 三省之中，風景各有其妙，山水偉大，首推雲南，由飛機俯瞰，其地均叢山峻嶺，山下路徑極其狹小，偶有空隙平原，即聚而成村市，故四面皆山，四川亦四面環山，內有平原五百里，成渝公路，建築甚佳，地基堅硬，地面平坦繞山而築，工程偉大，貴州亦相彷彿，但孤立之山峯較多，山與山，距離亦稍遠，統計雲貴之山，泥石各半，四川之山，泥多石少，遍地青葱，即岩山之山，亦堆以泥土，以事種植，除風景優美外，尤富富庶，滇越鐵路有山洞一百五十七個，將來該省建造鐵路或公路時，均可繞山陰築路，避免開洞之煩，則平原交通，立可達到便利。

殘匪剿滅 蔣委員長蒞黔督剿，川滇黔三省，免田賦一年，四川素多苛雜，現亦經免去不少，剿匪狀況，進展甚佳，賀龍部已解決之衆，朱毛殘部，亦只三四千之衆，殘匪現被潰竄於西康，但決難得逞，國軍以該省多山，圍剿困難，故採用追擊方法，蓋匪等槍彈餉糧均缺，一經國軍追擊，勢必疲憊不堪應付，剿滅自易也，該地苗人因信仰不同，與匪毫無聯絡，故匪之供給，非常困苦云。

蕭賀殘匪 已全線擊潰
我軍克復翰石湖馬家寨等要隘
粵陳宴各將領商贛南善後

長沙一日電：章亮基電告，蕭賀兩匪，經我一路軍會同徐源泉師，四面包圍，蕭匪全線擊潰，進退維谷，狀極狼狽，二十七日午將翰石湖馬家寨等要塞收復，殘匪分向龍家寨石家西方面潰退，又我鍾光仁何友松等部隊，收復永順之利沙市，殘匪向十萬坪老巢潰退，

中央社福州一日電：永泰股匪現經特務團努力殲滅，團長黃飛電省報告，謂五日內可完全肅清，僅十七十八全團已經滸澤縣壯丁除出退。

香港一日電：陳濟棠昨晚在宅宴余漢謀李揚敬等十餘人，商贛南善後，及剿除緬綠問題，

香港一日電：陳濟棠連日與各領袖商定撤回贛南駐軍，覆蔣電有唯命是從語，惟囘師後，請中央補助軍費。

德王到平 謁何應欽

北平卅一日電：德王三十日晚偕索王代表楊道興到張垣，三十一日晨八時乘平包快車抵平，宋哲元派蕭振瀛陪來，平蒙古各王公及蒙藏校學生全體均到站歡迎，下車後，即赴嵩祝寺休息，旋接見各記者，據談此來保晉謁何委員長，請就指導長官，並聽示一切，在平無多耽擱，即赴綏，日前有日機一架飛滂江降落，日人亦不斷在該處來往，但尚無特殊動作，蒙會議決各案，準備逐步實行，經費由蒙會經費撐節籌撥一半，餘請中央補助，雲王對盟長職，已轉呈中央，候核中，沙健康已完全恢復，繼任盟長是否巳王未定等語，十一時由蕭振瀛陪赴居仁堂謁見何委員長。

粵政治考察團 到濟考察建設
定四日離濟來青

濟南快信云：廣東政治考察團黎藻天等十一人，昨日(三十日)晚由滬抵杭，過京平濟，省府特派參議趙允協招待，今日(卅一)晨七時，該團赴省府謁韓主席，韓當在省府設筵歡迎，午始盡歡而散，該團今日下午參觀省府及民財建教各機關，一日參觀各工廠，二日參觀國貨商場並遊覽名勝，三日參觀小清河工程局，四日離濟往郵平青島參觀。

漏稅處刑 兩條例合併

南京一日電：偷漏國稅處刑條例，與稅署主管各稅漏納處刑條例兩草案，三十一日經立法財政刑會兩委員會聯席決定，照初審報告，合併爲漏納國稅處刑條例，並經劃兩案合併之意見，草定漏納國稅處刑新原則四項，(一)適用該條例之國稅種類，(二)漏納國稅處刑之刑度，(三)漏納國稅罰金之數目，(四)漏納國稅案件受理機關，以上各原則，俟兩會呈請孫科核轉中政會定奪後，即可依照新原則起草。

國際醫學會議 我派代表參加

南京一日電：比國國際醫學會議，我國派代表蔣士薰博士出席，於六月一日由上海起程至海參崴，經西伯利亞鐵路直達該國，此行除出席醫學國際會議外，並考察歐洲各國醫學衛生及軍隊衛生等，約本年十二月返國云。

中行湘支行 昨日開幕

中央社長沙一日電：中央銀行在湘設立支行，業已籌備就緒，一日上午九時開幕。

立法院會議修正 鹽政會組織法條文
並修正減免出口稅則

南京三十一日電：立法院三十一日晨開十九次會，到委員傅秉常等七十一人，主席孫科，祕書長梁寒操，討論事項如次，(一)修正鹽政改革委員會組織法條文案，決議照法制財政兩委員會審查結果通過，修正要點，爲將該會組織法關於設計機構各條文，均已依此原則修正，(二)解釋實業部組織第十條第九款特種營業之範圍及僞營會是否包括在特種營業範圍之內案，決議，照法制經濟兩委員會審查結果通過，關於僞營會不包括在特種營業範圍之內，(三)修正海軍部組織法，及編制系統表案，決議，照軍事法制兩委員會審查結果，修正通過，修正各點，爲將副官十人減四人，祕書四人增二人，改減各司司書名額，改設軍需處，下設會計儲備，營繕審核四科，并將該處原設中少尉科員改爲書記，原有上中尉同於各司規定，改設少校司副官一人，裁併，對於經費預算，並未變更，(四)陸海空軍勳賞條例案，決議，照軍事法制兩委員會審查報告，修正通過，全文凡二十三條，陸海空軍人於戰時平時著有功勛者，其叙勛行賞，除法律另有規定外，依該條例行之，軍屬人員之勛賞亦同，勛賞種類分五種，一、青天白日勛章頒給有特殊戰功者，二、寶鼎勛章頒給著有戰功或勛績者，三、雲麾勛章頒給著有勛績者，四、勛刀給與所受勛章已至規定之最高等，而復建有戰功或勛績者，五、榮譽旗頒給部隊，艦艇等於戰時特殊忠勇戰功者，決議，(五)陸海空軍獎勵條例案，決議，照軍事法制兩委員會審查結果，修正通過，全文凡二十四條，凡陸海空軍人於戰時平時著有勞績，或學術技能特有專長，應予獎勵者，除法律另有規定外，依本條例行之，軍屬人員，亦準用本條例之規定，非陸海空軍人，盡力於軍事，著有勞績或捐助軍用器材物品，及其發明或改良有益於軍用者亦同，獎勵種類，分陸海空軍獎章，比賽獎章，陸海空軍獎狀獎金，紀功及嘉獎六種。

中央社南京三十一日電：立法院三十一日會討論例案事，出口稅則，經財政經濟兩委員會審查報告，已照財政部修正減免出口稅則案要點，除屬於原料部份，仍照常征收外，向來國外銷售之暢銷品，應由政府獎勵出品者，予以免稅，在國內市場，倘能用足以代替舶來品者，予以減稅，規定減免出口稅率之貨物，約百餘種，此外對中國會文館之展延某項附加案法，亦經通過，至原產國標記法，雖經提出審議，因標記一律改用英文問題，尚待研究，故未通過。

孔祥熙到滬 接見美總領
協商美豐等行清理事
裁減轉出口稅短收頗鉅 財政部已決定抵補辦法

上海一日電：財政部長孔祥熙，昨晚出京來滬，業於昨晨七時一刻到申，在北站下車，即返西愛咸斯路私邸休息，於十一時至中央銀行辦公，下午五時，美國駐滬總領銀萬，往謁孔氏於中行，對美豐銀行，美東銀公司，及普益信託公司之清理事，有所接洽，孔氏當予接見，談約半小時始辭出，又全國經濟常委，中國銀行董事長宋子文氏，昨午十二時，往訪孔財長於中央銀行，對中行業務有所商談，約歷半小時始行辭出，據宋氏語記者，全國經委會常會，最近期間不擬召集，經委會二十三年度工作報告，須俟六月底年度終了後，始可着手編製，大約七八月內可望發表，本人視察各地分行之舉，擬趁暑期歐戛之暇成行云。

南京一日電：據熟悉財政界情形者消息，我國出口稅額年約二千四百萬，現經擬定減免之出口稅，適三百餘萬，轉口稅額，年約一千五六百萬，現擬全部裁撤，此後關稅方面，每年須短收千八百餘萬，惟裁撤轉口稅後，即餘之財務行政人員經費，亦有二三百萬，兩抵實短收十五百萬左右，財部對此項短收關稅，爲免牽動預算，已決定補救辦法，可於實行裁減轉出口稅時同時公布。

魯東平縣發現 奸商運糧出境
省府設法救濟

濟南快信云：魯省本年由春迄夏，雨量缺少，以致旱魃肆虐，二麥固已無望，秋禾亦有歉收之象，各項糧價，有增無已，且有一般奸商乘隙牟利，運糧出境，故民食大受影響，茲據魯西鄉建設實驗區東平縣長張志熙呈稱，境內發現奸商運糧出境，以致糧價日增，民不聊生，事關民食，請核示制止辦法等情，該區長公據呈後，以此種情事，非僅爲一縣局部問題，關係綦重，實爲全省整個問題，特轉呈省政府核示救濟辦法，昨日(三十一日)由省府祕書處提出省政務會議議決，令民財兩廳核辦。

救濟紗廠案 改期會商

南京一日電：實業部對救濟紗廠案，曾訂期邀集財部，經濟會，商討辦法，因先與財長交換意見，決定改期會商，現已決定六月十五日，仍由三機關會同在實部商討救濟辦法，然後再召集各廠商代表來京，討論改良技術管理等事宜，至減輕紗廠負担治標辦法，財實兩部已擬有定案。

英德海軍談判 德代表已任定

柏林三十一日電：希特勒頃任命軍備問題代表李寶特羅甫，爲特命全權大使兼專使，率領德代表團前往倫敦，與英代表舉行海軍談判。

黔省各廳處 施政方針
業已脫稿

貴陽一日電：省府各廳處二十四年施政計劃，皆已脫稿，已呈府審核，又民廳以過去本省民政方面各種法規，多與中央所規定者不符，現已訂定本省監察專員督署組織條例，及辦事通則，縣省府組織暫行規程，縣長檢定委員會組織規程，及檢定辦法多種，不日即可頒行。

永嘉至福州 建築長途電話

福州一日電：溫福電報幹線工務處電省府，奉交部令建永嘉至福州長途電話，不日由永開工，請分飭軍隊縣府，協助保護。

馮庸返蘭州
視察礦產已有所獲

蘭州一日電：馮庸由檢中返蘭，馮此次在檢視察礦產，已有所獲，經化驗結果甚好，聞馮等將赴甘宗各縣調查。

肅清烟賭娼 京昨開大會

南京一日電：南京市第二屆肅清烟賭娼宣傳大會，均已佈置妥善，今日上午九時，舉行代表大會，十一時紀開始展覽。

粵商會通電 反對暹排華政策

廣州一日電：廣州商會發出通電，反對暹羅政府排華政策，主張贊助漢口商會所倡禁止暹米入口之議。

鄭天錫謁汪 日內赴滬放洋

中央社南京一日電：倫敦中國國際藝術展覽會，我國特派員鄭天錫，已定於下月八日監運古物乘艦出國，鄭以籌備事竣，特於昨晚赴行政院晉謁汪院長，報告古物封箱起運情形，及定期出國事，下午赴外交部訪外次徐謨，聞鄭日內卽離京赴滬，候期放洋。

海軍部成立 六週年紀念
昨舉行紀念儀式

南京一日電：今日爲海軍部成立六週年紀念，該部於今日上午九時，舉行紀念典禮，出席參加者該部全體官佐士兵及海軍特別黨部全體人員，駐京各艦艇各機關工作人員，約共千人，由部長陳紹寬主席。

湘省銀行鈔票 接洽在黔收用

長沙一日電：湘省銀行在黔流行之鈔票，現該行已與駐黔中央銀行接洽收用，並擬即籌設駐黔匯兌機關，以資救濟。

閩發現銅鑛 已派員採探

中央社福州一日電：部宣家潭距縣城三十五里，發現銅鑛，由九區專署派技士採探大小礦石，送建設廳試驗。

井岳秀部 剿匪獲捷

榆林一日電：井岳秀部旬日以來，向府谷所屬馬真盤塘一帶推進，搜剿甚爲順利，馬眞匪巢已被井部搗破，擊斃匪首王峻德，並獲傢俱槍枝甚多，盤據沙卯等地，正清剿中。

法政府決定 使節昇格
已正式通知我駐法代辦
駐德首任大使徵求同意中

巴黎三十一日電：法外長賴伐爾，今日正式知駐巴黎中國代辦，謂法政府已決議將北平法使署昇爲大使署云，法政府在最近之將來，擬籌准撥此舉必要之經費。

南京一日電：外交界息，法國政府近已正式決定將駐華使節昇格，法外長賴伐爾，並已通知我國駐法代辦蕭繼榮，請轉知我國外交部，又我國駐德首任大使人選，聞已向德國徵求同意，不久即可決定。

華僑前途與國家統一(一)
周啓剛在中央紀念週演講

今天總理紀念週，承中央推派兄弟出席報告，在年來國難嚴重當中，個人無甚建樹，實在愧對大家，但是兄弟自從海外回國參與黨務工作，願將向來專心致志的國家統一和僑務改進二件事歸納到這「華僑前途與國家統一」這一個題目來向大家陳述。

本來華僑前途與國家統一是很複雜的，一個問題，尤其是華僑前途，在理論上，歷史上，都非簡單的說話所能詳盡，茲爲時間及種種所限，祇可就華僑前途中幾宗重要事實列作報告，(一)世界不景氣影響到華僑經濟的動搖，(二)不瞭解華僑有益於居留地的人士作無意識的排華，(三)居留地對華僑施行同化政策，這幾宗事情，都使我們僑胞前途受了極大的危險，而吾人實不能再事忽略的。

(一)世界經濟不景氣風潮，已經鬧了幾年了，這在資本主義的地方，自然使到工人失業，商業破產，我們僑胞發展海外是隨處皆有，而所做的事業，又是留居地社會上的事業，世界經濟不景氣當中，華僑雖曾本其刻苦奮鬥的精神掙扎一時，可是，經濟不景氣問題，日益嚴重，這素無後援的孤軍，終不免受了狂瀾的撼撼，說到這裏，我們亦會看到別個國家的僑民，雖然同樣的受影響，但他們的移殖是有組織的，他們是有國社會做後盾，隨時來救助的，而我們僑胞便沒有這種後援，所以我們希望僑胞大衆要共謀組織，堅固團結，同時希望國家社會，要多多注意，負起援助的責任，使僑胞經濟的前途，有所勗救。

全權案遭眾院否決 法內閣全體辭職
蒲伊松受命另組新內閣
將繼續維護佛郎拉攏各派合作

巴黎三十一日路透電：法國佛蘭亭政府在職不足七月，因全權案爲眾院所否決，乃於夜半前全體辭職，眾院反對此案者三百五十三票，贊成者二百零二票，此爲預料所不及之嚴重打擊，勒白倫總統接受政府辭呈後，即召眾院議長社會黨蒲伊松從速組織新閣，傳於今日就職，波氏大約將招其同志，並邀中央與右翼兩黨分任各職，眾意法國如欲避免佛郎貶值，則必須仿照比政府辦法，組織國民一致之政府，佛蘭亭辭職後之立即影響，爲投機家售出佛郎之加多，與現金流出之增著。

巴黎三十一日路透電：社會黨領袖蒲伊松已允組織舉國一致的內閣，俾可立即就職，聞蒲氏要求眾議授以全權，以維護佛郎，不復再有辯論，蒲今日向各政黨領袖說明其行政方針，但社會黨決計不加入新內閣，惟稱，維護佛郎實爲要圖，其態度似將影響其他社會性質之各黨，故新政府或將以前政府同一色彩也，眾料蒲氏將以財長一席或不管部閣員府予前會任總理之凱洛氏，如凱洛接受不管部閣職，則佛蘭西銀行名譽總裁李斯特將爲財部，其人乃法國財政權威之一，眾料賴伐爾將仍長外交，赫禮歐仍任不管部閣員，蒲氏可於今夜擬出新閣名單，左翼各黨連急進黨在內，定今日午後聚集，急進黨之態度蒲難預測。

巴黎三十一日國民電：查蒲氏於國會中向被視爲「末騎人物」，今年六十歲，生於阿爾及利亞，一九零九年來充任馬賽選區之議會代表，一九二七年後允任眾院議長，初爲社會黨，於一九三二年脫黨，自是而後，未隸任何黨籍，新閣組織大約如下，外長於此時期未便更迭，且賴伐爾外交政策頗得國際贊許，故仍由賴伐爾担任，新社會黨分子似將黨行入閣，唯右翼之孟台爾與馬林二人仍不致留任，聞蒲氏極端反對通貨膨脹政策，對於會議或將提出維持法郎之口號，各報對於佛蘭亭所遭命運並無悅惜之辭，一般人皆認佛蘭亭內閣之倒實屬無法避免之事實，各報對於時局之嚴重，亦皆認爲前途變化甚難逆睹。

巴黎三十一日哈瓦斯電：眾議院議長蒲伊松受勒蒲命總統之命，組織繼任內閣，頃已開始與各黨領袖磋商，蒲伊松意欲組織廣大範圍之國民內閣，而將社會黨包羅在內，新閣成立後，將請求國會授予全權，其政綱大旨當與前內閣相同，至今午十二點五十分蒲伊松宣稱，現正待左派各黨之決定，約於午後三點三十分當可向總統復命云各黨似均準備擁護保障法郎價格之內閣，左派各黨以爲新閣倘能採行左派政綱，則可授以財政經濟之完全權力，社會黨則於午後開會，決定如新閣係「共和防衛內閣」，其目的在於救濟經濟恐慌，反對法西士義，保衛共和制度，維持勞工自由，則該黨可以入閣，如新閣係「國民聯合內閣」則社會黨決不加入，此外社會黨並重申內部紀律，黨員如不得黨內許可，自由參加新閣者，則應開除出黨，獨立社會黨亦決定與社會黨採取同樣態度，按蒲伊松於一八七四年生於菲洲法屬阿爾及里之康斯坦丁城，原籍馬賽，就學於巴黎；爲一著名體育家，以擅長橄欖球聞名，一九零九年當選眾院議員，以後屢屆選舉，輒連選連任，一九二七年以來迭任眾院議長，對於議長一席具有長才，因此爲各黨議員所推崇，蒲伊松本隸社會黨直至一九三四年爲止，現則爲超然派云、

天空公約 英政府擬努力促成
西門在下院說明觀點
德法意草案送達倫敦

倫敦三十一日路透電：今日下院重行辯論外交時，自由黨領袖薩謬爾爵士，主張立即接受德元首希特勒所提出以平等爲基礎，與其他各歐各國締結大空公約之建議，路氏謂反對派自由黨雖不欲贊同軍備之任何增加，惟被追承任政府處目前環境中，者不於國家天空防務有適當之設備，則將於職有虧，獨信全國必不致明知其防務遜於其歐振鄰邦，而無異議云。

外相西門告其同僚天空公約在三個月前英法談話時業已出現當時爲英吉利海峽兩面所倡之一種理想，洛迦諾公約，英意兩國雖爲其最後之支撐，但於此約毫無所獲，今之天空公約，則可有利於兩國，惟建於復雜形勢之一種公約，亦使兩國增重負擔耳，加以德國勢局混亂，更增困難，故天空公約如何使之適合總解決問題，遲早間必將發生也。

外相繼述及未來之羅馬會議，切實聲明英政府之決議派一旁觀員列席，並非意態冷淡，而實欲以充分方法與諸國合作，英國應擔任關於與國之特別新任務，洞未嘗有人提議及此也，外相於是又回述天空公約問題，謂現雖有若干複雜因素尚待商妥，但已有迅速之進步，自希特勒於五月二十二日在眾院演說後，英政府即接德國初步試驗的建議，並接悉法德兩國政府之意見，現方迅速更密切交換意見之點，渴望不日當可以極適當之狀態，交換此種建議之意見，英國對於天空公約之概念約略如下，㊀涉及二月三日倫敦公報中所述之洛迦諾公空公約，㊁當作平衡天空實力之談判，㊂當吾人若不同時努力與諸國商積一種妥協，視天空任意轟炸爲非法，則吾人不應加人天空公約，時間之因素亦絕重要，但儘因先宜商妥限制之故，遲行中止政府今日之天空程序，實非必要之計，此猶如自己毫無所爲而徒欲使他國限制其稅則也，今人人望從速商妥天空實力之限制，英政府既遷此目的之努力，決不稍懈，英國之繼續進行其天空程序，可令妥協更易成功，渠殊歡迎希特勒所予之保證，即希氏不特準備討論天空公約，且籌討論天空實力之限制，及排斥天空任意轟炸是也。

柏林三十日國民電：德政府對英政府之請，今日將空中公約之草案提送倫敦，法意兩政府亦已有建議。

倫敦三十日電：德國所提出之天空草約，殊爲英外交界所歡迎，同爲好意爲合作之實在的姿勢，聞德國並曾與法意比三國協商，同時此三國政府亦準備天空公約之計劃，法國所擬之草稿，亦已送達英外交部，英德法意五國現有舉行會議之可能，惟外交家當然尚須先作初步討論也。

羅斯福促國會領袖 速另擬復興法案
準備提出緊急動議成立新法

華盛頓卅一日國民社電：政府今日復表示決於法律之基礎上重建復興法之大綱，蓋羅斯福總統頃召會力促國會領袖經速草擬立法計劃，並準備政府提出緊急動議，產生新復興法，據消息靈通之各方面稱，共和黨議員亦允與政府合作，總統今日會見行政局之主幹人員及工會領袖有長時間之會議，華盛頓方面接到全國之報告，謂若干小實業家已開始減少工資，增加工時，並減低物價，似已預兆物價競爭及勞資糾紛將重新發生，故一般人咸信政府領袖決將通過臨時立法，以謀救濟，惟大實業家則似仍一致擁護總統，敢使復興法施行之後所得之良好結果不致一旦消滅，總統今日在電話中與全國實業家及工界領袖談話者不下七十五人，惟白宮方面對於此種長途接洽之結果如何則並無表示。

中央社華盛頓三十一日電：國務卿郝爾，及對美政府對外來船規定其乘客及裝貨最低價格計劃，今日國政參來兩洋航業委員會，謂美國此舉，與美國條約基本原則不符。

英和平運動
測驗人民心理 舉行公民投票

倫敦三十一日國民電：英國國聯協會所發起之和平復決投票運動，倫敦人士之參加投票者無慮二百萬人，其結果今已發表，大足顯示英人懇切期望和平之一斑，此項投票運動之第一問題，爲「英國應否仍爲國聯會員國」，結果一百四十九萬人皆爲肯定答復，唯有六萬八千人反對之，第二問題爲「應否再供國聯協定之幾徑，以裁軍縮之實現，」一百四十三萬人皆爲肯定之答復唯有一萬九千人反對之，第三問題爲「空中戰爭應否廢除，」一百三十萬人皆有肯定之答復，唯有二萬五千人爲否定之答復，第四問題爲「應否訂立國際協定，廢止軍火之私販，」一百四十四萬人爲肯定之答復，唯有九萬七千人爲否定之答復，第五問題爲「對於侵略國家應否採取軍事制裁，」八十七萬九千人無條件爲肯定之主張，三十八萬七千人爲無條件否定之主張，另有一百四十萬人主張，純的經濟制裁，英國國聯協會主席薛西爾子爵聲稱，擬將此種結果轉告政府與國會，更謂世界其他各國亦當注意英人渴望之心理，而繼起作同樣之行動也。

英募空軍駕駛員 報名者踴躍
達三萬八千人之多

倫敦三十一日哈瓦斯電：自上星期開始招募空軍駕駛員以來，迄於今茲，報名應募者總數已達三萬八千人之多，按航空部長倫敦里曾於本月二十二日在上議院說明政府空軍計畫關於航空人員額須添雇二萬二千五百名云。

實部召開商品檢驗局長會議

南京一日電：實部召開全國商品檢驗局長會議，定三日舉行，討論二十四年度檢驗行政計劃。

雙妹萬應如意油主治

如意油

四時感冒　頭刺頭痛　傷風鼻塞
精神困倦　風溼骨痛　風熱肚痛
風寒夜咳　中風中痰　保產安胎
霍亂吐瀉　新久瘧疾　風火牙痛
山嵐瘴毒　急慢驚風　化痰止咳
心腎氣痛　蛇犬咬傷　風痰鶴膝
提神醒腦　消食醒酒　腰骨疼痛
無名腫毒　皮膚痕癢　頭面瘡癤
散瘀止痛　癰疽痔瘡　跌打刀傷
辟穢氣濁　湯火所傷　止渴生津

其餘治症太多不能盡錄上列各症一經照法搽食百發百中收效如神請試用之方知靈丹妙藥應世也。

濟南廣生行有限公司啓

青島總代理　中山路　協源盛　福順泰　內莊　承德堂

▽君須切記：

裝置 暖氣，衛生，消防等工程惟有：—

顧發利洋行

最爲專門，且復可靠
創辦於一九〇一年
具卅餘年經驗
聲譽卓著
工程遍全國各大埠
不下千數百處
成績斐然

貴處若需裝置上列工程，或修理者，可以書面及電話通知，當即派員前來，誠意接洽。

總行：上海四川路四四三號
青島分行：安徽路新十四號電話：四六五四

海鯨牌　風行各地
真正純毛毯　中外馳名！
毛毯與棉被夾被之比較

吾國少數人士，每有一種誤解，以爲羊毛牀毯，性質既暖，故熱天不甚相宜，然試思吾人慣用之薄棉被或夾被，無論熱到如何程度，爲攝生計，深夜必須蓋用，羊毛毯之優點，正以其輕暖柔軟，善能吸收水氣，其裨益衛生，初非任何棉夾被褥所能比擬於萬一，本廠首先織造國貨純毛牀毯，製法精良，無與倫比，諸君果欲購置精美牀毯者，舍海京出品，其誰與歸？

海京毛織廠青島總經理
元成商行　中山路六三號　電話五四二〇

內科醫師高蓬南通告醫務時間

敬啓者：本醫師着手編著內科醫典，無暇應診，惟以各項特約醫務，未便卸責，茲爲效率起見，特規定每日下午一時至五時，在四方路漢成大藥房二樓應診，除將研究所得，編載書內貢獻醫界外，並將精治各症，略述如下。

△專治男婦小兒內科諸症，並施行新法戒煙，體格檢查，疾病診斷，人壽檢定，法醫檢定，醫務顧問，痰血糞尿等之檢驗。

△精治各期癆症，各種熱型病，精神病，胃腸病，脾腫大，水腫，哮喘，陽萎，遺精，失眠，神經衰弱，血壓異常，及神經麻痺疼痛等症。

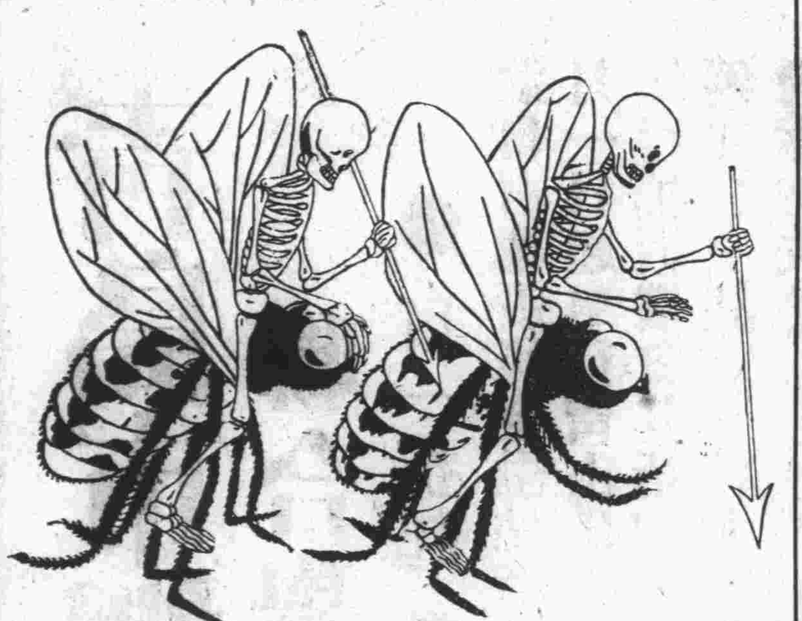

捕蠅運動！

蒼蠅，蚊子，臭虫等類。爲傳染病之媒介物，乃國民之大敵！

用「飛來殺爾」除虫藥水以殺之。立能掃除淨盡，爲捕蠅運動之必需品！

飛來殺爾藥水噴筒每種減售洋五角　小噴射器無價贈送

經售處

金星藥房　漢美藥房　華新藥房　德成　香山堂
共和藥房　膠東藥房　中西藥房　鴻聚東　膠東藥房東鎮
青島藥房　明生藥行　祥泰號　鐵山消費合作社　泰和堂東鎮
德國藥房　長春堂藥房　義泰號　通順堂
新民藥房　膠濟藥房　利泰號　莊信記
惠東藥房　震東藥房　源泰號　德生堂
南洋藥房　美華藥房　永泰號

山東總經理
青島漢成大藥房謹啓
四方路。電話（四五一二　五八七九）

青島市立醫院廣告

一、主治科目　內科兒科　外科　皮膚花柳科　眼耳鼻咽喉科　產婦科　檢驗科　愛克司光綫科　理學療法科　瘋犬病預防注射科
二、門診時間　每日上午八點半至十一點半
三、掛號　掛號分收費免費二種，收費號金內科初診二角，復診一角，其餘各科初診三角，復診二角一分，免費掛號專爲赤貧患者而設
四、急症　不論晝夜隨到隨診
五、入院　不論何時均可入院
六、病室　頭等每日五元　二等每日二元六角　特別三等每日一元四角　普通三等每日九角
以上四種價目凡伙食及普通內服藥交換藥布均包括在內，赤貧患者得免費住院
七、愛克斯光綫科，本科攝影及透視時間，每星期二四兩日由下午三時至五時，但有緊急病症，不在此限，收費攝影由一元至六元，透視每次由五角至二元
八、本院醫師　院長　郭致文　顧問　別爾格滿　內科主任　趙師震　醫師　孫貫一

醫師　易震寰
醫師　于慶深
外科主任　汪佛航
醫師　邱長濱
皮膚花柳科主任　吳雲庵
醫師　張卿山
眼耳鼻咽喉科主任　陳作綱
醫師　那華光
產婦科主任　阿力賓斯基
醫師　孫稻泉

院址　膠洲路一號
電話　院長室二二三八六　同事處二二三八五

●祗費了有限的金錢●
●獲得了永久的安全●

無敵牌滅火器

純粹爲了解決社會的安全問題
爲了利權外溢
所以牠的定價祗及別牌之半
而牠的效力，可以拿歷年各處的表演和用戶的來信做鐵證！

家庭工業社出品
上海南京路拋球場一九一號

青島批發處：鴻聚誠 天津路二五號 電話四〇八三：久隆號 北平路卅一號 電話三二六〇

華北總經理：駐青天津東興棧

茲有下列各處。上等地產。廉價出售。合意者請至本行面洽。或函約趨謁亦可。

一、龍江路 上等建築地
二、嘉谷關路 上等建築地
三、武勝關路 上等建築地
四、函谷關路 上等工廠地
五、和興路 上等工廠地
六、歸化路 上等工廠地

招租

茲有魚山路。摩登住宅一所。內部設備。應有盡有。租價低廉。合意者請駕臨本行面洽

聯益建業華行

本行電話：四一六五

地址 中山路四十六號三樓

要做潮流指導者
莫做潮流追逐者

民國廿四年度各大織造廠最新出品

舉行

國產綢紗競賽會

應時綢紗，莫不搜羅，花色新奇，青市罕見．

替各界解決衣着問題的總機關

以上等貨品 售極低價錢

替顧客減擔負！

為同業作先鋒！

恭請全市 各界都來參觀

日期：五月二十日起

陳列地點 中山路 祥雲壽綢緞店

天寶銀樓

本店開設青島歷數十年 發售古恰上字十足赤金 足色紋銀 精製金銀首飾 中西器皿 採辦 翡翠 珍珠 鑽石 鑲法新穎 取工從廉 凡蒙 賜顧請認明三星商標 庶不致誤

今日十足赤金 售出每兩八十七元 收進每兩七十九元

紋銀每兩洋一元七角

膠州路 電話 二二四四

交通部為

懸賞密報私設電台通告

近查各地常有不法之徒私自設立無線電台祕密通信非特破壞國營電信事業抑且妨礙治安觸犯刑章迭經本部嚴厲取締破獲法辦在案惟查私設電台率多行藏詭祕仍恐偵查猶有未盡特懸賞徵求告密無論何人凡能偵私設電台處所密報當地電報局或南京交通部電政司因而破獲者每搜出發報機一具賞洋三百元搜出收報機一具賞洋一百元其情節特別重大者并得從優議賞告密函件應用密封逕寄當地電報局局長或本部電政司司長親拆所有告密人姓名本部負責絕對嚴守祕密合亟通告週知希各注意為要

君有避暑房屋出租乎？

夏季將近外埠避暑旅客歷託敝行代訂住所如市內或湛山閣下有願出租之房屋請先期委託敝行 電話五六二一二

信託部經租當冀孚日租出也

上海銀行信託部啟

法美保險公司啟事

本公司有價廉高等房屋出售地址在下樓霞路二號青海路十號有欲購買者請向本公司接洽為荷

總公司 巴黎 紐約 分公司 上海

專保水火險，汽車險，機器腳踏車險，賊盜險，行李險，航行險，玻璃傷害險，野球險，及他一切意外險

本公司欲覓一跑街員須明瞭保險業務者為合格薪費從優

山東省總經理尤力甫 棲霞路五號 電話三三七八號

端節禮品 首推 買司干香煙

送親贈友 大方體面 清香適口 人人愛吸

買司干

紅買司干好
藍買司干妙
就是三歲小寶寶
大名也知道
客人見了哈哈笑
笑的香烟好
笑的寶寶真乖巧

注意

除十枝珠光頭光華牌香烟，仍照原定辦法，購烟一元送贈品五角其他各種香煙，為端節酬答主顧，一律照價額外加送高尚實用品五天，「自六月一日至五日止」不再展期，購者從速

只限中山路一百八十號鴻聚誠門售部 電話三六二九

青島市綢緞布疋同業

聯合舉行抽籤大減價

●自一折起●籤籤不空●興趣無窮●

近日百業蕭條金融枯滯為繁榮市面起見敝公會全體大會議決自六月一日起舉行青市破天荒聯合抽籤大減價凡購貨滿洋一元以上者即得抽籤機會其折扣大小即視籤上註明之折扣而定當面照折實收例如籤上註定一折者即照貨價一成收款利益既大興味無窮大好機會幸勿失之

青島市綢緞布疋同業公會啟

福隆 義生厚 玉春號
洪興德 錦章商店 祥雲壽
國貨公司 寶興公 芸芳泰
協蚨祥 華東號 德源號
謙祥益 永和號 謙增福

青島永裕鹽業股份有限公司召集股東常會通告

茲定於六月二十日下午二時在青島冠縣路一百二十六號本公司開股東常會報告帳略及營業狀況除函達外特此通告務盼如期蒞臨

永裕公司董事會啓

大興醫園鄭重聲明

本園股東協理方馥齡君離青已久股東會議決解除職務所有股本以經推出所方君以前個人在外往來款項應由方君自行清理與本園無涉以後關於本園一切業務概由經理葉忠桐君主持辦理特此聲明

政府註冊　嚴禁假冒　趙南石醫生　天然治瘋草

靈如仙丹

若患瘋病療治極難如服此草雖死尤還口專治瘋溼痛瘋楊梅毒瘋四肢酸痛手足麻木遍身瘋癱半身不遂鵝掌瘋白點瘋大脚瘋紫雲瘋癱鶴膝瘋癩球瘋等一切瘋症立見奇功每盒一元寄費加二本藥局爲優待病家起見憑此廣告買一送一凡勿論新起久患連服二盒可以除根包不再發

△駐滬發行所上海南市王家碼頭懋業里趙南石醫藥局

固精補腎丸

每瓶五角　特製一元　買一送一　不效還洋　趙南石

專治腎虧精衰夢遺滑精腎虧早洩房事過度精寒精竭少年誤傷發育不全神經衰弱腰酸背痛腦弱失眠生殖無能見色流精子嗣絕望隱痛暗疾諸虛百損等症速服此丸當日見效眞有藥到病除之功起死回生之力每瓶五角特製一元寄費加二郵此廣告買一送一無效包退還洋△發行所上海南市王家碼頭懋業里趙南石藥局

完全王道　國藥製成　如用霸藥　雷擊火焚

青島獨家總經理金鄉路太和春藥房

半身不遂注意

凡患半身不遂中風不語行動艱難口眼歪斜等症者要買北平眞正紀宅的追風丹請到北平朝陽門內芳嘉園甲一號紀宅去買免得錯誤

現慶祝藥王聖誕之期　於陰曆四月廿七日至廿九日　三天減價二成　過期不減

北平紀時明謹啓

青島李誠藥社代售

沈家聲畫像專家啓事

鄙人研究畫像藝術，垂二十餘年經驗，前在上海二我軒畫像，深得其中奧妙，與時下技巧不同，茲由滬蒞青漫遊，擬將所學技藝，供諸同好！如承　各界委託畫像者，潤資特別低廉，以示優待！

地址：中山路四方路口新生記內

欲求營業日進請速裝製霓虹燈廣告牌

逕啓者爲商之道誠然宜以貨眞價實爲競爭工具但無輝煌奪目之市招廣告以吸引主顧營業多不易發展本主人有鑒於斯特在滬濱用科學方法設廠自製電氣霓虹玻管代各商店按裝廣告牌燈或門面邊管近則京滬平津各商店按裝者比戶皆是足見商業愈發達廣告術亦研究愈精也青島爲華北重鎭商業殷繁而該種廣告燈尙付缺如誠以霓虹玻管如按裝不得其法極易損壞而青島無負責公司各商店之觀望不敢嘗試者比比然本主人爲適應社會需要特在青島設立分公司專門代各商店設計按裝霓虹牌招負責保險素慕

寶號聲譽卓著營業發達敝公司敢担保

寶號裝置霓虹廣告後營業必倍增於前而敝公司僱有技師負責修理更無損壞之虞爲

寶號營業計敢請迅速按裝無任企盼如荷贊許請即電知敝公司當立派人前來面洽

青島中山路亨得利電氣霓虹廣告部謹啓

青島市政府購辦委員會通告第二三三號

案查本會現擬招商標辦社會局請建築市立醫院樓房工程各商有願承辦者，可自本年五月二十七日起，每日於上午九時至十二時逕來本會，領取標單及說明書圖樣等件，詳爲閱覽，即將該項價格切實估計，填註封固，以便投標。此項標函截限於六月一日下午二時投遞本會，即時當衆開標。逾期標函，概作無效。本案投標保證金一千元圖樣保證金四元。特此通告。

中華民國二十四年五月二十五日

環球齒科醫院優待學生治療牙病

本院開幕以來辱蒙各界贊助竭深感激近爲提倡兒童口腔衛生優待全市學生治療牙病起見特定診例於下凡小學學生拔牙每個五角補牙每個五角洗牙每次四角檢驗口腔免費號金一律一角是項優惠待遇全係義務性質以求普及健康保障童年幸福但就診時必有該校長發給公函蓋有正式校章始爲有效。

診療時間　上午九時至十二時　下午一時至六時　星期優待學界照常應診

院址　湖南路四十四號

環球醫院

牙齒好的孩子成績也好

牙齒壞的孩子成績也壞

神聖堂國藥號開幕廣告

▲不怕不認貨　▲祇怕貨比貨　▲獨步飲片　▲病家福音

本號自運南北地道藥材祕製靈驗丸散膏丹花露藥酒新由上海聘請高等技士特製精良獨步飲片採辦頂上參茸羚羊角尖暹羅犀角龍涎茄楠麝香熊胆馬寶狗寶一切名貴細藥種類繁多不及備載如蒙　惠顧竭誠歡迎

本堂特請國醫　彭松年　傅德忱

上午門診　下午出診　門診三角　出診一元　診金五角　二元四角　貧者減半　貧者不收診金

神聖堂國藥號謹啓　高密路西首路北　電話二八六五

第十二期　航空公路建設獎券

頭獎　五十萬元　人人皆有希望

七月五日開獎

(一)

從速購券　多購多得。

一等獎一號　獨得洋伍拾萬圓

二等獎二號　各得洋拾萬圓

三等獎四號　各得洋伍萬圓

四等獎拾號　各得洋壹萬圓

尙有其他獎額五萬餘號

國民政府航空公路建設獎券辦事處發行　上海愛多亞路一八三至九號

售券處

中國銀行　中央銀行　交通銀行　本埠各大商號公司凡掛有藍底白字標識者均有出售

滋補去毒　壽字牌蛋黃素膏出貨

鴉片爲害之劇盡人皆知大則弱種滅國小則家敗身亡而世人仍明知故犯不思戒除者皆因向無治本之藥能使吸食者不覺痛苦自然戒絕也市上所售之戒烟藥無非食之可以頂癮去毒之功絕少而江湖醫生不曰三日斷根即曰五日包戒固炫其詞率不足信以致社會無所適從吸烟者視爲戒途自蛋黃素出戒煙者如獲珍寶其滋補去毒之效實足驚異戒烟之效幾乎一切戒法(如血清戒法等)之上根本滋補人體內被害各種細胞醫界上公認爲戒烟治本之藥本膏即爲蛋黃素與解毒去癮藥品配製而成功效倍增洵非其他所售單純蛋黃素可比瑪啡戒煙聖品有志戒煙者曷速購服方知所言非謬

一、本膏配有解毒藥品成分與衆不同有不可思意之神效　二、本膏內配健胃調味諸劑服之適口決無害胃之弊　三、本膏不含絲毫麻醉品雖久服亦無習慣性且可一面吸煙一面服用此膏毫無痛苦即將煙癮戒絕　四、本膏滋補之功奇效用以戒煙身體不但無損反而轉弱爲強　五、用此膏者可以祕密自戒不使人知功效既確而且經濟無論癮之大小至多不出六週即可自然戒除　六、戒煙者服之可以戒除不戒者服之可以強身馬非海洛因等癮用之亦有同功

代售處　四方路漢戒藥房　李村路神聖堂大藥房　天津路新民藥房　天津路神州藥房　高密路　益都路美華藥房　中山路群記商行

定價每桶三元　招請外埠代售處條件從優

總批發處青島湖北路壽康醫院

青島泰康藥廠啓

中山路東大戲院隔壁

新開　東華綢緞棉布局

◀聯合舉行抽籤大減價▶

自一折起一一籤籤不空興趣無窮

近日百業蕭條金融枯滯敝爲繁榮市面起見敝公會全體大會議決自六月一日起舉行青市破天荒聯合抽籤大減價凡購貨滿洋一元以上者即得抽籤機會其折扣大小即視籤上註明之折扣而定當面照折實收例如籤上註定一折者即照貨價一成收款利益既大興味無窮大好機會幸勿失之

減價以現款交易爲限批發各貨均不在內

同時再檢出綢布零頭數千段特開零頭大會半送半賣再可抽籤

地址：中山路一〇三號　電話：三三四三號

本市各發鈔銀行財部派員來青監視

並將令各銀行遵照取締紙幣第七八兩條之規定辦理以昭大信

各儲蓄銀行借貸對照表 社局呈市府得隨時檢查

財政部，以現時各地銀行時起擠兌風潮及倒閉情事，爲防止流弊計，對各該地發行鈔票之華商銀行，決派員監視，以資監督一切，并查取締紙幣條例第七條規定，各銀錢行要遵照本條例第三第四第五各條發行紙幣，應負隨時兌現之責，前項紙幣，至少須有六成現款準備，其餘得以政府發行之正式公債票，作爲保證準備，其有特殊情形，暫時未能照辦者，須呈請幣制局及財政部覈辦，今發行鈔票之華商各銀行，均遵照該條例規定辦理，其現款準備均在六成以上，七成以下，餘係公債庫券十足準備，各發鈔銀行，并遵照取締紙幣條例第八條規定，如有發行紙幣之銀錢行號，應每月製成發行數目報告表，現款及保證準備報告表，每半年製收支對照表，財產目錄表，由地方官或監理官逕呈幣制局既財政部，每月由董事既監察人會同會計師檢查，并將檢查報告公告，以昭大信，惟中國銀行特組織檢查會，由市商會銀錢兩業公會，各派代表二人担任之，中央銀行係由監察人檢查，每月內三次，據銀行界消息，財部當局除撥令派監視員赴各地監視外，對於取締紙幣第七第八兩條之規定，亦擬嚴分令各該地銀行遵照辦理云。（新聞）

明華商業儲蓄銀行，於五月二十三日突告歇業，人心皇皇，影響本市金融，殊非淺鮮，被該行之借貸對照表，以及財產目錄，事前是否照章呈報財部，無從攷查，且平時社會局方面，亦實無權過問，雖然往事已矣，而本市儲蓄性質之私立銀行，尚不在少數，懲前毖後，實有隨時檢查之必要，以免銷稽於事後，整理爲難，而致擺成人民儲蓄，本市社會局，有鑒及此，特呈請市長沈公，嗣後關於各私立儲蓄銀行，務須將其借貸對照表及財產目錄之報告書，照章公告，以便於維持地方金融，提倡人民儲蓄，有所裨益也，茲覓錄原呈文於次：

呈文 呈爲請轉商財政部委託本局，隨時檢查本市儲蓄銀行，以資攷核由。竊維銀行之設，所以流通金融，便利商民，而儲蓄銀行，及儲蓄性質之銀行，尤負養成人民儲蓄習慣之重要金融機關，本市明華商業儲蓄銀行，五月二十三日，突然呈報歇業清理，以致人心皇皇，多數債權者，到府請願。鈞座徇債權者之請求，爲緊急處置，飭各關係機關，辦理登記，并一面召集市商會，銀行業同業公會，律師公會，債權人代表，及本局組織清查委員會，連日以來，各委員，澈底清查，晝繼以夜，清查結果，不日即可呈報鈞座，惟尚有必須陳請者，大凡銀行事業，至爲繁重鈎稽，於事後整理爲難，檢查於平時，補救較易，查儲蓄銀行法第十條規定儲蓄銀行之借貸對照表，及其財產目錄，至少須於每三個月公告一次，呈報財政部備案，又同法第十一條規定，財政部對於儲蓄銀行，得隨時派員，或委託所在地主管官署，檢查其業務內容，及其全部財產之實況，有存款總額二十分之一以上之儲戶，對於前條之公告有疑義時，得聯名呈請財政部，或所在地主管官署，派員會同儲戶所舉代表檢查之種種規定，對於公告檢查諸手續，非不注重，但事實上，是否明華銀行曾經遵章公告報部，本局無案可稽，而無財政部之委託，或存款總額二十分以上之儲戶之聲請，則本局平時，實無權檢查明華銀行，往事已矣，本市儲蓄性質之私立銀行，尚不在少數，懲前毖後，擬請鈞府，轉商財政部，委託本局，以隨時檢查之權，并通令本市儲蓄銀行或儲蓄性質之銀行，嗣後務須將其借貸對照表，及財產目錄之報告，書照章公告，呈由本局核轉，庶於維持地方金融，及提倡人民儲蓄之前途不無裨益，是否可行，理合呈請鑒核施行，謹呈
市長沈

膠路委員長葛光庭今日返青

前日抵濟方覺慧挽留暢敘 今晚當可乘車由濟南東來

陸夢熊氏昨日歸來

膠路委員長葛光庭，前由青赴平，晉謁鐵道部長顧孟餘，報告該路近況，茲已事畢，於前日離平過返，前日抵濟，在濟勾留一日，定昨（一日）晚十時，乘二次車東來，今晨（二日）七時一刻，準可抵青云。（捷聞）

膠路委員陸夢熊，在濟公畢，於昨晨（一日）七時四十分，乘膠路二次車返青，謁顧，本人爲防候韓主席，及向葛委員長有所報告，特赴濟一行，葛委員長已於前日（三十一）抵濟，約於今日（二日）即可返青云。（青島）

又訊：膠路委員長葛光庭氏，前因向鐵道部長顧孟餘報告本路最近營業概況，特於日前搭車西上，過濟轉平，以便赴西山進謁顧氏，茲悉葛委員長連日在平與各方接洽，業已公畢，復因局務亟待返青處理，已於前日由平南下抵濟，葛氏當被新任魯豫監察使方覺慧挽留暢，敘故定於今晚方可由濟乘車返青云。（正聞）

鐵部電膠路局解釋填報職員動態登記片疑點

膠路管委會，以鐵部檢查填報職員動態登記片，有疑點八項，當電部請加以解釋，前已奉令逐項核示，茲原電及解釋各項如下：

局電 南京鐵道部長鈞鑒，奉鈞部訓令總字第一零三六號檢發，鐵路職員動態登記片，動態彙報表，薪費增減登記片，及例言等件，飭即遵照辦理等因，自應遵辦，惟關於填報動態登記，有須請解釋者，數項謹分陳於下：（一）動態登記片，所列黨員，著述，學歷，甄別，登記考試各欄，是否憑各員填列，抑須呈驗證明文件，如須呈驗證明文件，則祇延時日甚多，（二），體格一欄，應如何填註，是否須經醫測驗，抑聽憑各自填寫，（三）編列路第號，是否公路挨次編列，抑各處各編號數，（四）本路各處課職員，借調在總稽核室辦事者，是否即歸總稽核室填報，（五），鈞部已派在本路之各專員，是否須再補填動態登記片，（六），本路已調部辦事各員之登記片，應否再行補報，（七），技術人員銓敘實位之時期，有現時奉令核准，而其實位起算日期，有奉准提前者，（例如二十二年本路技術人員考核案，係於十二月間奉部令核准，而令文內准自十一月分起算，）登記其時期，以何時爲準，（八），動態登記片，及薪費增減登記片，是否均用鋼筆藍墨水填寫，抑用毛筆填寫，以上各項，應如何辦理，本會未敢擅擬，謹電請鑒核示遵，俾資遵辦，實爲公便，葛光廷等叩。

部電 代電悉，茲分別核示各點，如次，（一）關於黨員著述，學歷，甄別登記考試等項，須飭各員據實填寫證明文件，暫時不必呈驗，（二），體格一欄，祇須將身體健全與否，有無疾病簡單填列，無須經醫驗，（三），全路挨次編列，以便檢查，（四），所有各處課職員，借調在總稽核室辦事者，仍歸該路自行填報，（五），部派各專員，應填動態登記片，仍須由路填報，（六），鐵路調部辦事，應填動態登記片，仍須由路填報，（七），技術人員，銓敘實位時期之登記，應以本部發令日期爲準，（八），動態登記片及薪費增減登記片，均須用鋼筆藍墨水，填上列各節，仰即遵照辦理此令。（捷聞）

足球友誼賽 健華今日戰海關

下午三時半在體育場

健華足球隊，爲觀摩球藝，特約海關足球隊，作友誼賽，原定上週（二十六）在體育場會師，嗣因陰雨罷戰，現健華隊定今日（二日）下午三時半，再約海關隊在體育場足球場交鋒，兩隊實力雄厚，人馬矯健，且俱是慣戰之士，今日之一場激戰，不卜可知。（青島）

市黨部奉頒黨員服務大綱

現已飭屬遵照實行

市黨部現奉中央黨部訓令，附發製訂黨員推行勞動服務辦法大綱九條，其中有服務事項五項，一、教育事項，如民衆學校簡易小學問字代書等項，二、國民經濟建設事項，如合作造林水利築路救災提倡國貨事項，三、體育及衛生事項，如各種體育訓練防災滅蠅種痘事項，四、公民訓練事項，如訓練公民行使四權及其他關於自治調查與組織事項，五、風俗改良事項，如改良習俗戒烟放足等事項，除分令外特令仰於本年度遵照實行等因，茲聞黨部當局奉此令後，現已飭屬遵照辦理云（新聞）

三江平民施醫所施送夏令藥品

本市四方路三江平民施醫所主任王叔衷，向以寬宏爲懷，一般平民，無不稱道，每天醫病者甚衆，王氏過去於每年夏令，備藥多種，義務施送，今夏季已屆，施藥業已備足，若有患病者，可至爲處診視，或直接索藥云。

地方法院奉頒疏通監犯辦法六項

前日已飭屬遵照辦理

本市地方法院，頃奉高等法院轉奉司法行政部訓令內開，略謂近查各地監所人犯擁擠，現屆夏令，疫癘易生，令飭切實遵辦，計開辦法六項，（一）各法院及兼理司法之縣政府，未結案件，應迅速清結，（二）對羈押中之被告，應遵照本部民國二年第一四八三號及二六四九號訓令，屬行保釋，（三）合於緩刑條列之人犯，應屬行緩刑，（四）各機關寄押之人犯，應妥向接洽，轉其提回，（五）合於假釋或保釋之人犯應屬行假釋或保釋，（六）超過定額之監獄，應將煙犯另覓場所收容，以免擁擠，聞本市地方法院奉令後，前日已飭屬遵照辦理云。（新聞）

市政府奉頒解釋重訂婚約撤銷疑義

刻已轉飭所屬知照

市政府頃奉行政院訓令，略以司法部解釋重訂婚約，請求撤銷之疑義，仰即轉飭所屬一體知照，其解釋疑義如下，婚約訂定後，當事人之一方，再與他人訂定婚約，不問任何名義，依民法第九七六條第一項第一款之規定，他方均得解除婚約，不得對於他人間所訂訂之婚約，而請求撤銷云。（新新）

航政辦事處通令各商輪依法僱用駕駛員

航政辦事處以奉交通部令，略云，查各商輪，仍多有不遵章僱用船員，應限於執有合格證書者，應儘先僱用國人之規定，致國人學習駕駛員生，仍多失業等語，該處頃特通令各商輪，務須嚴守上述規則，以維航權云。（膠澳）

本市添設浴場救護亭

工務局繪具圖樣招商承辦中

時屆初夏，本市海水浴場，即將開放，公安局爲謀安全，前會呈請市府，擬添建浴場救護亭，以防萬一，市府據呈後，以所呈各節，實屬切要之圖，特令工務局辦理，該局奉令後，製正繪具圖樣，招商承辦中，俟開標結束，即在各浴場分別建築云。（青島）

農林事務所擴充養兔設備

農林事務所，以李村農場所飼安戈拉毛用兔，及比利時內用兔，現已頗多，特爲修建合理兔舍一所，增製單飼兔箱四十二個，業已竣工應用，預計將來年，可分發仔兔約五百頭左右云。（膠澳）

小學教員　五〇

孫鍾如編著

是不可不注意的，所以對於故事的內容的注意至少要注意這幾點：

（1）不違反兒童的心理——動作多，變化多文字淺顯，活潑有趣的故事，方會吸引住了每個兒童的心，成人以爲有趣的兒童不一定覺得有趣，成人覺得乾燥無味不值一說的，兒童或反而感到最大的趣味。這是任對一兒童講故事時真實的經驗。如果我們講三隻猴子一個蜜蜂的故事，以爲討厭，那決不會投合兒童心理的。

（2）不違反自然的現象——裝神弄鬼，呼風喚雨的迷信故事，荒唐無稽的故事，容易使兒童恐懼怯懦，不是兒童視聽範圍內所有的，要竭力避免。應取合乎自然現象，有科學性質的故事來講，在無形中可以訓練兒童的科學思想，而且自然現象是兒童耳染目濡的東西，容易生動，印象易深，講起來也容易發生興趣的。

（3）不多含道德的訓練——板起嚴整訓練的面孔來講故事，最是討厭的。訓練的目的達不到，反使兒童感到了厭倦，失去了兒童的興趣與信仰。所以即使含有道德訓練，也當不十分明顯，使兒童自己去想，不是強迫強制的。更不應該借講故事，而介紹許多板滯的德目強兒童去明瞭或實行。

乙、技術——這是講故事最要緊的一點，任是選到了怎樣的好材料，不能用我們的力量送到兒童的心裏，這完全是技術方面的失敗。技術方面應注意的也不外乎左列聲調，態度，語言幾點

請用四十餘年之老牌國貨
烟台張裕釀酒公司之出品
大金獎白蘭地　金星高月白蘭地　紅星高月白蘭地　大宛香香賓酒　白玫瑰白葡萄酒
佐談經白葡萄酒　紅玫瑰紅葡萄酒　橫甜紅紅葡萄酒　正甜紅紅葡萄酒
本酒係本公司費盡叁百萬元之鉅金四十餘年之培植自開之葡萄園特聘奧國釀造專家精工製成之佳釀現經整理精益求精經各地大醫院化驗及中外展覽會之考核認爲補血養精益氣壯腎之聖品請賜顧諸君認明商標庶不致誤
總經理 青島 濟南 同源公啓 電話四一五八號 館陶路四十七號
注意 本號所登啓事廣告事前皆雙方接洽妥當後另有正式公函否則概不承認

要乘新式汽車請叫電話 二一六四四 二一〇七三 二二五七四號 永泰和汽車行

出租禮服（全套）
租用一次收洋五元（無保不租）
代理處：萊蕪一路內吳縣一路六號
辦公時間：每日下午四時至六時

青大農場 出售牛羊奶
提倡推廣廉價出售大小奶羊 四方小陽一路中間
電話四九四〇號 總代理中山路庭衛牙科醫院

博愛醫院
▲開設齒科
治療科目 外科，皮膚花柳科，耳鼻咽喉科，內科，齒科
治療時間 午前八點。午後八點急病例外，往診隨請隨到
病室清潔 設備完美 看護週到
院長 醫學博士 飯田方亮
齒科醫士 宇都良視
院址聊城路五十七號 電話三七〇一

欲得美滿鑲牙……療牙——請到
榮城路十四號 宮達賀療牙院
女牙科醫學博士宮達賀
技術高妙。價格低廉
診療時間（上午九時至十二時 下午三時至六時）

緊要聲明
啓者敝人所領租寧海路二號地上建有樓房及平房之圖樣不慎遺失嗣後發現概作無效除呈請工務局另行補發新圖外特此登報聲明
寧海路十四號 王德慶堂代表人王心海謹啓

市房住宅地皮出售
最可靠的投資
四方路海泊路黃島路市面房長山路高苑路一號住宅樓房威海路工場房地皮八百步
以上各房租在月息一分以上賣價自八九千至十餘萬元
金口三路十二號福山路九號住宅附地皮正陽關路函谷關路等建築公地東海路至燕兒島沿海建築私地
各處正在上漲希望甚大
有意者請通知
東亞建築工程行領看 電話二八〇七 事務所樂陵路十八號

商部註冊靈芝商標 天津馮氏斷癮救苦金丹
中央禁烟委員會張主席題贈「除惡務盡」
中央衛生試驗所化驗，天津特別市展覽會特等獎（一百分）全國鐵路及山東國貨展覽會均得優獎
衛生局化驗註冊，社會局出示保護，山東省府核准，各縣長出示保護
嘉獎 山西省署核准備案，太原警廳出示拒毒
口警廳核准立案，上海商會給證獎勵
用此丹專戒嗎啡，金丹海洛英等毒及鴉片烟癮），輕者一盒（分十次用）重者二盒（分兩星期用之），均能和和平平於不知不覺中，將癮斷淨目飲食驟增，精神煥發，功效偉大，品質純潔性和平，裝璜精美，誠有心戒除毒癖者無上之妙藥也
天津峻芝堂監製
青島總經理 中山路 肥城路 間 華北商場二樓 振華百貨商店

琴園貝科醫院
門診 午前九時至十一時 診費一元
出診 午後一時至五時 診費五元車費在外遠道另議
以推拿治小兒百病既無服藥之危險且獲速效

律師董毓璋通告
本律師承辦各級法院民刑案件及一切非訟事件如有委託辦理者請逕至本事務所接洽可也
事務所 小鮑島黃台路中館貯水山支路二號 電話：五九九四

吉房出讓
茲有坐落在莘縣路門牌一百十六號樓房壹處上下四十八間占地一百四十餘方步並門前地皮壹段計一百九十餘方步上有小房十餘間一同出讓如有要者請至天津路六號天德號接洽可也

魯大淄川煤礦 被難職工調查完竣

共計五百卅六人善後委員會成立 水量仍續漲市面蕭條至極

魯大公司淄川炭礦肇事後，水勢仍續漲不已，所有被難職工數額，因一時統計困難，故未明瞭確數，嗣後該公司及各關係方面，組織善後委員會，從事登記調查，業已完竣，茲探誌各方情形於次：

水勢仍漲 再度用罐

（三十日）前上午八時，至下午三時，井內水勢趨於平穩，未見增漲，至下午三時，後見漲，較前日爲烈，平均每小時漲至二十公分，距四層只餘二米，四層已漸入危險境地，在在堪虞，公司方面，以工人家屬要求，打水甚急，並擬截斷十里莊支井運煤之電車，因過過其採煤工作，電汽抽水，既不能用，□怒又不可犯，特用罐汲水，稍事敷衍，俾工人家屬，趨於鎮靜，故於前日（三十日）早十時，在第一豎坑，按裝兩罐施行打水，計每五分鐘兩罐，互相上下一次，亦可汲水十噸，蓋水不斷增漲，此舉亦恐於事實無補。

審查完竣 確定人數

（審委會三十日下午三時五十分，在魯大俱樂部，開正式審查會，出席者高仁樞，宋璧如，日人中村過三，孟俊生，榮霖，鍾小山忠，藏順熾，李紹九，周孝愉，缺席樂振東，列席者，縣長，張蘊藻，六十四旅旅長甯純孝，王敬伯，日人藤井高見，主席高壽山，紀錄李紹九，（一）報告，（一）由主席報告此次被難人數，經縣府公司與公會等共同審查結果，爲五三六人，（餘略）（二）公司代表中村道三，代表公司致謝意，並承認審查結果爲五三六人無異議，（三）公會代表，顧熾說明調查結果及審查結果，與原數不同之理由，因本名綽號重複所致，（二）討論事項，（一）審查被難人數以三十日爲止，共爲五三六人無異議，通過，（二）此後如發現仍有被難者，經各方證明確實後，亦得列入，至七時許散會。

善後委會 宣告成立

（審委會散會，各委員即在俱樂部用餐飯後，由顧熾，李紹九，提出成立善後委員會之動議，各方均認可，惟公司方面，始吞吐允諾，當經決追問，巧言籠脫，幾經研究人選，計爲六十四旅旅長甯純孝，旅部王參謀，縣長張蘊藻，第三科長高仁樞，第四科長榮霖，鐮博山第二礦務局長黃永泰，地方紳士王顧東，孟俊生，馬英符，公會顧熾，李紹九，公司，宋璧如，周庸度，礦務長日人伊東中村等十五人，爲委員，由甯旅長及張縣長負責召集，並定名爲魯大公司淄川礦業所，十層被難工友善後委員會，專負辦理一切善後事宜，但開會日期尚未決定確期，此後被難工友數千家之生命線，盡託該會矣。

公司賠累 市面經濟

（公司自遭此劫後，即積極在附近南旺支坑，沈泉支坑，十里莊支坑，盡力開採，每日可出煤九百噸之巨，每日賠累約四五千元之譜，至淄洪山市面之歷史原爲荒地，故今名又爲大荒地，街面皆自煤礦開採後，多數各方工人，聚集而成，故市面經濟，完全操於工人之手，現因遇此意外，死去大部工人，而生者在此又無工作，相率返里，故市面交易，幾至斷絕，各貨皆無人過問，故東北工廠一帶商店，均已關門大吉，雖有少數勉強支持之商店，亦垂手浩嘆，徒喚奈何，市面亦呈現淒淡之現象矣。

小礦開工 日內實現

開採小礦救濟失業數千工人，爲目前刻不容緩之問題，契約及瑣碎節目工會與工司，已具體解決，正擬積極開工，如若延日久，因生計所迫，難免不挺而走險，對治安發生影響，據哄傳已有共產份子，在此乘機蠱惑煽動，故小礦開工，實屬解決一般大衆之衣食問題，安定社會唯一途徑，故工會竭力督促其開工，公司方面（三十日）已派人分赴蒲家等莊，向地主及鄉長接洽穿井，地主損失賠償辦法，三二日內即行開工云。

歷城師講所 教育參觀團來青

昨日起開始參觀本市建設

歷城縣立師範講習所教育參觀團，一行四十五人，（內女生六人），由羅健開率領，於前晚（三十一）十時一刻，由濟來青，下車後即赴山東大學休息，定昨日（一日）起開始參觀云。（青島）

又訊：歷城縣立師範講習所一部份師生四十六人，於前晚十時由濟乘車來青，參觀市政建設，考察各種教育，下榻，預定今午由招待處陪赴山大宿舍，參觀市內風景，及參觀各項重要建設，三日赴鄉區，考察鄉村教育推進成績，俾資借鏡云。（正聞）

四月份本市 人口調查

共計四十六萬餘人

本市人口，近來迭有增加，且時屆夏令，來青避暑者，陸續不絕，據公安局統計，本市四月份人口，計中外戶總計九萬四千零七十四戶，男二十八萬零五百六十五人，女十八萬四千三百十九人，男女合計四十六萬四千八百八十四人，比較三月份戶口增三百五十五戶，男增四百九十六人，女增五百三十五人，男女共增一千零三十人云。（青島）

大學畢業證書 將加載學位

教部令山大實行

山大頃奉教育部令，定自本年七月一日起，凡大學或獨立學院畢業生證書，應遵照該部畢業證書規定，第一種證書式樣，依所入各學院或科加載依照學位授予法第三條之規定，授予某學士位字樣，該校奉令後，已遵照辦理云。（青島）

膠濟鉄路局招標更換坊子機車房油砂紙房頂工事

本路現擬更換坊子機車房油砂紙房頂，如欲承辦此項工事者，自登報之日起，至本局工程課繳納圖費二元，領取圖樣，工事說明書，投標章程，標單格式，照章投標，無論投標得標與否，所繳圖說費，概不發還，此項標函定於本年六月十一日下午三時以前，向工程課投遞，過時不收，即於是日下午三時在工程處當衆開標，特此廣告。

教育局奉頒 職業指導參攷資料

俟翻印完竣即通令各校遵照

教育局頃奉教部令云，查本部前年七月訂定各省市縣教育行政機關，暨中小學施行升學及職業指導辦法，通令施行，各省市之實施方案亦多先後呈部審核，惟是推行伊始，每苦缺乏參攷材料，不易著手，以致年以來，尚鮮實施，事實之表現，因此本部爲補充前須實施辦法，再求明瞭，自便利推行起見，特選擇中外書籍中之能適合於應用者，編印職業指導參攷資料，分明頒發，以爲各省市實施之參攷，合行檢發上項刊物第一卷十冊，仰即遵照翻印分發所屬，一體遵照云云，聞教育局奉令後，正在從事翻印中，一俟翻印完竣，即檢發各校遵照云。（羅漢）

鐵筆蘭菴 重返青島

金石家梁蘭菴氏，精金石，善書畫，前居青島，業已口碑，於民二十年應友之約，赴山西作攷古之遊，現重返青埠，故交堅留離去，遂暫寓福建路舊址，各界如有以雕刻金石圖章相邀者，不勝歡迎。

內政消息第十號要目

現已出版 每冊大洋一角

一、全國倉儲總檢查之概況
二、各省市區行政長官總調查
三、皖贛洪澤湖擬設水上縣
四、蘇皖禁煙最近之辦法
五、江蘇辦理水陸公安及自衛之一班
六、甘肅省水利現況及發展計劃
七、青島土地行政最近之概況
八、各省市縣名勝古蹟古物之調查
九、我國邊地風俗調查（一續）
十、各省市公安局對於改革警察服裝之意見（二續）

編輯者：內政部內政消息社
發行者：內政部刊物發行處

價目：全年二十四冊大洋二元 郵費國內免繳國外照加

代售處：京內各大書坊京外各商務印書分館

明星大戲院

本季新氣象之第一道曙光！

既爲寡人，難免有疾

大導演 亞歷山大柯達 偉大作

却爾勞登不朽傑作

看過羅宮春色之尼羅王當知勞登不同凡響

看其嫂，終且逐之！
悉私宮女，奪人之愛！

英宮豔史

縱其后，與亂臣謀！
年半百，又娶少艾！

英皇亨利第八，有寡人之疾，縱其一生六易其后，殺其二，廢其一，同居半夜者一，終老者一，足足交十六年花運，一世風流，一世糊塗，一世偷安，一世放蕩，昏君如此，其荒淫之無度，爲中外數千年歷史上所罕見稀有。

注意特別加映世界著名藝術大師 華德狄斯耐 主繪全部彩色童話音樂畫片

山東大戲院

今天開映

快活林影片公司出品

流不斷的涔涔血淚！
喊不完的冤冤哀聲！

女犯

王天北 導演

徐素貞 賀志剛 秦哈哈 主演

本院特別啓事

敬啓者，『國風』一片，爲聯華本年度最重要之出品，全劇將現代中國青年之盲目崇洋心理，描寫無微不至，對於學校生活之改革，尤有切貼之表演，於學生之前途，教育之設施，多有裨益，實爲一部不可多得之意識正確之影片，本院爲普及學界起見，特訂優待辦法於后：（一）爲使本市各中小學校校長及訓育主任詳悉該片內容起見，每校致送優待券兩張，憑學校正式公函，赴經理室領取，每校只限一次。（二）凡本市各學校學生，身着制服，佩有該校證章，來院參觀『國風』影片者，票價一律二角，團體參觀，請事先接洽，以免擁擠。（三）本辦法自六月六日起實行，只限『國風』一片。

下期開演

慶端午節即在本院開演聯華影業公司空前貢獻

國風

羅明佑 親任編劇導演

阮玲玉女士最後遺作！

八大明星努力大會串！

青島電影院

◆北平路大新商場五層樓◆

今日起映兩部巨片共二十大本一次映完 特別犧牲票價照舊

寫事實地血戰，血淚爲國爲民，爲世界和平，爲完整領土，中國戰事抗敵巨片

熱河血戰史

爲民族人格而抵抗！爲保障土地而抵抗！
爲國家生存而抵抗！爲世界和平而抵抗！

★何柱國誓師殲敵總攻擊血滿長城窟
★大刀隊浴血肉搏三晝夜尸塡九門口

△抗敵地點 山海關 九門口 秦皇島 石門寨 古北口 開魯

烏發影片公司出品

醫驗人體

空前絕後世界稀有的醫學片
同時加映強國強種的生理片

凡爲家長者不可不看

星期日早場映

菲洲小人國

此場票價一律一角

福祿壽大戲院

今天開演

大衆的小寶貝 大衆的小情人

人人心坎中之小寶貝

她是上帝最得意的傑作
她是世人最鍾愛的明星

秀蘭鄧波兒 主演

小情人

大明星詹姆士鄧仍充其配角

有飛機下墜的驚險
有動人心靈的情緒

最近美國電影觀衆總投票之結果，鄧波兒當選爲十大明星之一，「小情人」當選爲十大鉅片之一。

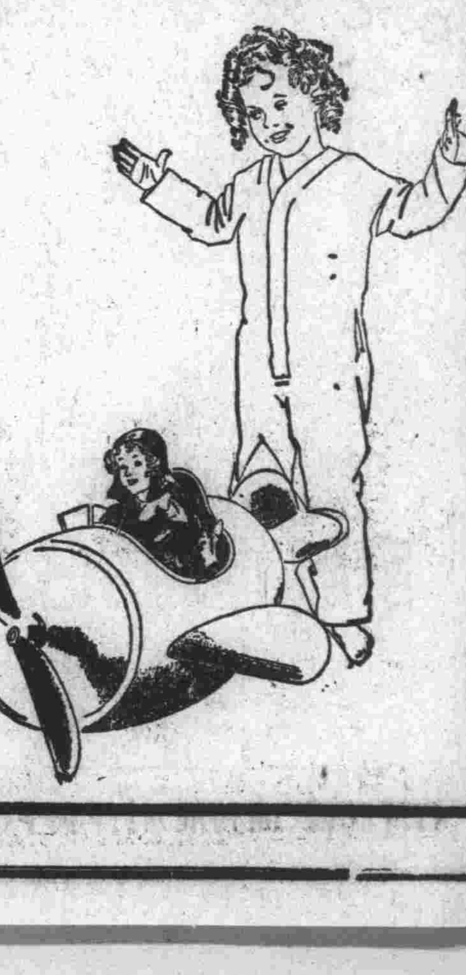

秀蘭的禮品

秀蘭姑娘因靑島士女那樣愛她，特備了一點薄禮送給小朋友和太太小姐們，辦法是這樣：凡最先來看「小情人」的二千位小朋友都送紀念章一枚，最先的二千位女士們都送她親筆簽名的五彩照片一頁。

她一笑，你心花怒放！
她一哭，你眼淚汪汪！

新式摺合 鷹眼牌鏡箱

諸君用此新式摺合鷹眼牌鏡箱。不必對光。可以帕得精美照片。快慢均可。橫直隨意。定價之廉尤爲驚人。

此新式鏡箱。小巧扁薄。携帶輕便。拍法最易。祇將鏡頭拉出。卽可拍照。鏡頭快門均爲柯達著名出品。觀影匣寬大明晰。橫直可用。三脚架接筍有一處。每捲柯達六二〇號軟片。可拍二寸四分之一X三寸四分之一照片八張。

美國柯達公司

青島經理　山東路鴻新照相館　中山路五十一號天真照相材料公司

賽馬廣告　第十一號

六月一日禮拜六舉行慈善賽馬一天由午後十二時三十分起賽計賽十二次搖彩統票每號售銀二元

六月二日禮拜日舉行第七期常賽一天由午後十二時三十分起賽計賽十二次搖彩統票每號十二元

上禮拜日卽五月二十六日賽馬因天雨場地泥濘未舉行特展期至六月二日補賽所有五月二十六日之搖彩獨贏票馬位票及入門票等概移作六月二日通用

◉本會特別啓事

(甲)(一)門票每天每張三角(二)特別看台票每天每張五角(三)會員看台票每天每張一元

(乙)每屆賽馬日第十次馬之搖彩票自三百零一號起寄託市內中山路景昌洋服號，元和商行，及青元商行代銷，該次彩銀特別多，欲購請早。

(丙)六月份二元搖彩票定於六月三十日開彩現已發行，各代銷處均有出售

(丁)下次賽馬定於六月八日九日舉行兩天

青島萬國體育會謹啓

會址：中山路曲阜路轉角　電話三八〇二號

為母須知

留蘭氏留蘭香糖能使齒牙發育強固牙齦永保潔白

請用留蘭氏以增康健

認明留蘭香糖字樣庶免劣等偽品冒充

價格現售小洋

美女牌葡萄乾

美女牌葡萄乾係用鮮肥葡萄晒乾。粒粒清潔肥大。滋味甜而不膩。除充甜食外。可助烹調。製茶點。實爲家庭中之必需品。

中國總經理　美國葡萄乾公司　上海廣東路五一號

第一補血妙品

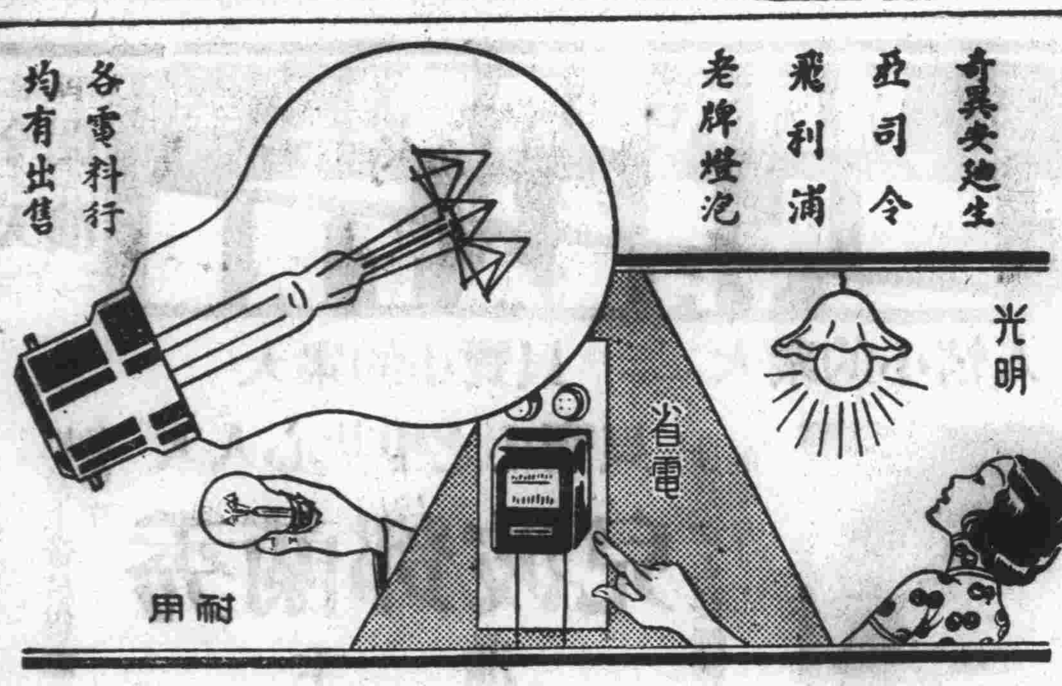

欲求電燈泡經濟 應從選擇燈泡入手

奇異安迪生亞司令飛利浦三種老牌燈泡用十成電流發十成光度故光明無比而又費電甚省且因製造精密格外耐用經久不壞亦不發黑尊處欲求真正經濟自宜採用奇異安迪生亞司令飛利浦三種老牌燈泡切勿貪省小費採用低價劣質燈泡往往用十成電流祇有八成光度且耗費易壞最不合算

上海總批發所　中和燈泡公司營業部　四川路一一〇號

飛利浦 PHILIPS　亞司令 OSRAM　奇異安迪生老牌 EDISON

燈泡界中鼎足而三

青島經理(奇異安迪生)愼昌洋行(亞司令)亨利洋行(飛利浦)禮和洋行

裕記工廠

天津路中市　電話四四五八號

本廠現運到，柏木，樟木，閩粵香杉，各式壽板，新到雲貴陝甘各種生漆零整批發，物美價廉，信用久著，如蒙賜顧，毋任感幸·

朱益林謹啓

珂路搿牙粉

又名圓瓶牙粉

珂路搿牙粉牌子最老 質料最好 常用珂路搿牙粉者均知此粉香甜滑細 涼爽適口 能使牙齒潔白似玉 口氣芬芳

各大商店藥房均有出售

美商上海棕欖公司廣告

DP1-35

青濟總經理　青島福順泰號

美素

MENTHOLEX

消毒！殺菌！去溼！止癢！解炎！消腫！

試用盒每盒一角　一兩罐每罐六角五分

傷風頭痛　擦抹額部左右立止

筋骨疼瘋　搓擦患處即可立愈

皮裂，刮面，脚氣湯火傷刀創等　揉擦患處俱可立愈

注意（剪此廣告買一送一贈送萬瓶爲止）

青島總經理金星藥房　中山路九十九號　電話五三三六五

六月十五號開標通告

本會定於六月十五號在上海總會舉行開標凡欲入新會者於本月十四號以前在辦公時間內來會付款認會本月十五號開標即有中獎之希望有志儲蓄者請速來入會免失良機

全會　月存十二元　有得獎五萬元之希望

半會　月存六元　有得獎二萬五千元之希望

四分會　月存三元　有得獎一萬二千五百元之希望

詳章函索即寄

青島萬國儲蓄會啟　山東分會　館陶路二號

中魯銀行

總行　青島河北路天津路轉角

資本實收五十萬元

業務　存貸　利息優厚　匯兌　手續簡捷　儲蓄　優點如下

電話　三三八〇　三七八〇　四三一二　四五六八

電報掛號　有線無線七六一四

中魯銀行儲蓄部

地址：附設總行內

資本另撥

營業獨立

會計劃分

利率活期週息六厘

投資限於穩固可靠

電話：三六〇五

詳章承索即奉

市房招租

茲有坐落本市李村路中市路南二十二號二十四號門牌樓房一所各三十餘間均尚待租

如願租者請至敝行接洽可也

山左銀行啓　地址中山路六十四號　電話二八五五

海濱醫院廣告

醫者敝院位於海濱優越病室整潔極合患者療養對於戒煙助產花柳諸科尤爲各界所讚仰近以環境需要戒煙一門尤加注意特設專科戒除迅速取價低廉絕無痛苦茲將診療科目簡章列下

診療科目　內科外科婦科耳鼻咽喉科產科眼科小兒科皮膚花柳科戒煙科

門診時間　上午八時起至下午六時急診不在此限星期日及例假照常應診出診隨請隨到

戒煙專科　特備各國最佳戒毒藥劑專戒鴉片海洛英嗎啡等癮住院與否均可聽便限期戒除保不痛苦

產院　產房整潔寬敞看護週到專備孕婦住院生產收費極廉住院費每日由一元五角起飯費藥費均在內印有產科簡章及各種婦嬰衛生須知函索即寄

院長吳騰龍　副院長女醫學士曲瑞譜

院址中山路南頭十八號　電話五三三六三號

拍賣

茲定於六月一日（星期六）上午九時半鐘在本行當衆拍賣大批電燈泡與傢具等物風雨無阻務請各界早臨勿失良機爲盼

計開

電燈泡五千餘個，梳粧台，鏡廚，鉄床，木床，寫字台，沙法，水櫃，地氈，掛燈，桌子，椅子，自行車，洗手盆，印字機，鏡子，刷鞋，白粉，襪子，臭蟲藥，烟盒，瀑花，美國飯爐，學生制服數百套等物，

聯絡司洋行啓　浙江路八號　電話五七二二一

服維他賜保命後覺光彩比從前煥發

本劑分男女二種男用本廠發明之標準睪丸十字形內泌素結晶體（一女用卵巢濾胞內泌素結晶體（一丁種維他命係世界最新發明本廠早已成就之乙種一腺維他命結晶體）及腦下垂體腺素腎上腺素等貴重成分女用之丸劑含有國產婦科聖藥即當歸精其功效實超一切荷蘭蒙製劑蝕遠勝舶來品

男女主治　神經衰弱　腎虧遺精　胃呆便結　月經不調　性病肺病　貧血軟骨　糖尿脚氣　產後病後　腰痛背痠　失眠腦弱　宮冷白帶　戒絕鴉片

上海馬斯南路廿號信誼化學製藥廠監製

長命牌　維他賜保命

丸劑及注射劑

本埠美星東和成民　金惠共漢新　大房有售　各藥均代　青島總經理神州大藥房　總店李村路　支店天津路

本埠各大藥房均有代售

青島總經理神州大藥房　李村路總店　天津路支店

一星期包消魚口便毒

立給保單　不用開刀　保險消散　過期不消　立時止痛　原洋退回

魚口便毒，紅腫高大，疼痛難忍，寸步難行，無論如何利害，只要不破頭，保險一星期消散，不用開刀，已破頭者，膿血不斷，久不封口，行動不便，用最新學理，解毒生肌，療法限期消毒封口，

青島保定路十三號　遼東醫院　國民政府內政部註冊醫師　李東陽啓

印刷業之福音

本市濟寧路新創設宏新製版社

凡一切美術銅版鋅版網目版凸凹版等清晰精良誠本市首屈一指之製版社

成文堂筆記書局

總局天津路電話四零六八

分局高密路電話四七二五

經理出版發售

商務印書館　世界書局　神州國光社　現代書局　亞細亞書局　各種教科　詩集文集　古今書籍　儀器用品　體育用具　中西賬簿　各種掛圖　美術卡片

中華書局　北新書局　光華書局　南京書局　辭典英文　小說雜誌　湖筆徽墨　銅鼓洋號　風琴簫笛　自來水筆　學校表冊　美術畫片

欲印精美刊物須美術銅鋅版

青島唯一　銘新瑞記照像製版社

熱河路三十七號

包使君滿意　出品迅速　精美清楚

屈臣氏化痰止咳藥水

本號不惜巨資特選上等藥料製成此藥水之性溫而不燥潤而不寒專治內傷痰火喀卡咳嗽痰傷氣喘促氣逆肺癆肺炎及一切肺部胸膈諸病皆能奏效無論男女俱可服用無不立見功效

華振氏藥房啓　中山路南頭十號　電話四〇三四號

福順泰

專售洋廣雜貨化粧香物應時用品彩鳳貴有等貨一應俱全

青島中山路五六號　電話九零五三　七七一二

華福麥乳精

既能培養母體　又使乳汁豐富

各大公司大藥房及各大洋酒食物店均有經售

華福麥乳精功能增進食慾補養身體回本增元故孕婦飲之既滋養又能安胎小兒生後尤宜常飲以增濃厚之乳汁故華福麥乳精爲婦女唯一良伴華福麥乳精中有精緻之麥精濃厚之牛乳及新生之雞蛋故有三種補品之滋補力又加可可香味芬芳請即購試飲必使君十分滿意收效良佳

中國總經理瑞商新瑞康洋行

35-6

理由不一而足然其選用則同

請試用之

請今日即購李施德霖牙膏一管。此後三十天中。早晚各用一次。則世界上二百萬人士以上所以棄去別種擦牙品，而專用李施德霖牙膏之故。君不難自家證知。請觀君之齒牙光潔爲何如。齦部獲益爲何如。行見其更強壯而更健康矣。

李施德霖牙膏

LISTERINE TOOTH PASTE

又能使呼吸甜美

手指拘牽　動彈不得

●乃尿酸積聚所致●

服古露精神鹽　體系乃廓然一清

古露精神鹽排除尿酸之神效。吾人發見一驚人之事例。有某婦人來信爲證。「余之手指及足趾間。初覺微微拘牽。頗感不適不快。嗣後余乃昏沉多病。血液循環，似亦不佳。骨部顯呈尿酸積聚之象。乃就醫藥界中人而問之。彼勸余多休息，節飲食。並爲助余速愈計。勸余依法服古露精神鹽。用以排除積聚體系之尿酸。此十八閱月以前事也。時余情形殊壞。余即如法而行。每日冲服古露精神鹽。今者余已精神煥然。視前有若兩人。但每日仍繼續服用此鹽。未嘗或輟。」——汪夫人

風濕骨痛，由於體中積有尿酸過多所致。古露精神鹽中有二種鹽質，足以溶解尿酸晶體。其餘鹽質，則能助天然之力，從排洩器官，排除已經溶解之晶體於體外。

各大藥房洋雜貨店均有出售

華北及上海總經理　立基洋行　上海四川路二〇二號

（十二）

印送珍藏古本醫書四十種

本書系香山譚氏珍藏日本銅版光緒年間由李氏鈐印內刊秘方數千則古今名醫視爲千金寶鑑惜年代久遠現在已少流傳今由上海藥物研究社爲人求醫之痛苦乃精詳編訂每種自送千冊普贈社會人人有病皆能自療庸醫殺人有病不如自救函索每冊附回件郵票五分可函索家藏一編萬病

○得本書可保全家康健○得本書可保立成良醫○

印書無多　欲索從速

每冊附回件郵票九分無郵庶免贈送

隨意選擇

繪圖詳解咽喉七十二症自療古方彙編一集一冊
繪圖詳解咽喉七十二症自療古方彙編二集一冊
繪圖詳解咽喉七十二症自療古方彙編三集一冊
繪圖詳解咽喉七十二症自療古方彙編四集一冊
頭部雜症自療古方彙編一集一冊
頭部雜症自療古方彙編二集一冊
此部雜症自療古方彙編三集一冊
週部雜症自療古方彙編四集一冊
腿部惡症怪疾自療古方彙編一冊
調經種子自療古方彙編上集一冊
調經種子自療古方彙編下集一冊
產後急症自療古方彙編上集一冊
產後急症自療古方彙編下集一冊
痧症自療古方大全上集一冊
痧症自療古方大全下集一冊
惡瘡結核自療古方彙編一冊
險痘自療古方彙編一冊
瘟疫瘰癧自療古方彙編一冊
小兒雜症自療古方彙編一集一冊
小兒雜症自療古方彙編二集一冊
小兒雜症自療古方彙編三集一冊
小兒雜症自療古方彙編四編一冊
喉科自療古方彙編一冊
肺癆咳嗽自療古方彙編一冊
男女交合性病自療古方彙編一冊
遺精早洩自療古方彙編一冊
泄瀉疾痢自療古方彙編一冊
心胃氣痛自療古方彙編一冊
臨產難症自療古方彙編一冊
保產無憂自療古方彙編一冊
癰毒疔瘡自療古方彙編一冊
毒門自療古方彙編一冊
神醫秘毒自療古方彙編一冊
急救解毒治療古方彙編一冊
小林眞傳跌打損傷自療古方彙編一冊
人畜蛇蟲咬傷自療古方彙編一冊
積滯痞癖自療古方彙編一冊
外科病自療古方彙編一冊
脫肛痔瘡自療古方彙編一冊

房屋召租

市房　茲有東鎮威海路第一百號市房一所地點熱鬧交通便利計十二間寬敞異常開設商店最爲適宜願廉價出租凡電燈自來水抽水馬桶等一應俱全

住宅　又有萊蕪二路第二十六號洋式住宅一所建築精美空氣清新除八大間外尚有汽車間及地下室電燈自來水浴盆抽水馬桶等一切完備亦願廉價出租

以上房屋兩所租費特別便宜如有意租賃者請至青島河南路十三號中國實業銀行庶務處接洽

立愈　久淋白濁丸

保好證明無效一准退洋　此丸治淋神藥無論新久白濁下淋精糊馬口尿道刺痛小便頻數風毒邪熱白淋血塞溼下注淋後偏墜虛淋老濁常年不斷凡淋病用過千方百藥治不好洗射注射無效此丸只用一盒即愈百發百中每盒二元

消毒大王一掃丸

此丸效力非常之大凡是男婦染毒之病發生楊梅軟硬下疳腫痛毒串筋骨疼老毒不清游毒不淨皮膚瘡癬一切新舊毒病遍治不好打針無效即服此丸其毒立從二便消出一掃而完永遠除根每盒二元另有詳單此藥北平各界馳名實有特別效驗

婦女破血丹

此丸專治婦女經閉不通數月不見腹中積病左條右塊肚大成形乾血癆症鬼邪胎死腹內不下一切雜疾隱病實與婦女生命有關此丸只用一付其病立下重者三付百病化爲血水元氣無傷百發百中每付三元

調經止帶丸

一盒保好無效退洋婦女白帶久而最傷元氣月經因之不調百病因之而生面黃肌瘦飲食無味有時燒冷腰腿痠痛頭暈肚痛赤白帶下一盒保好常服延年每盒二元服法另有詳單

調經養血保眞丹

婦女常服永保平安　女胎種子坤中至寶

專治婦女經血不調月經前後錯經期腹痛面色正病塊崩漏白帶下寒流白肚脹腹痛腰痠腿痛兩脅發脹胸膈滿悶嘔吐噁心食慾淤血成病左條右塊氣短神虛頭暈頭痛四肢痠軟咳嗽痰喘氣血兩虧午後發燒作冷面黃肌瘦不思飲食日輕夜重自汗盜汗身體素弱胎前產後失調作病或姑娘經閉乾血勞症服此丸立效一切新舊經血不調百病皆治藥到病除常服此丸調經養血滋陰補虛安胎種子最稱女界寶丹服法另有詳單每付三角半打一元六角一打三元外埠函購加郵二角

北京張氏保肺丸

潤肺化痰定喘止嗽寬胸順氣立見神效不問男女老幼年深日久勞傷咳嗽代血呼吸不靈氣管壅閉夜不安眠咳嗽不止一切風寒咳嗽等症服此丸一付立效三付斷根每付大洋一角

青島分銷處

中市路西六十三號　太和春　金鄉路十二號　萬春堂：高密路六十九號

各縣代售　分銷處福記銀樓南門大街

北京大仁堂大藥房開設濟南小緯六路路西

膠濟鐵路局招標建築張店站發電所工事廣告

本路現擬建築張店站發電所工程，如欲承辦此項工事者，自登報之日起，至本局工程課或濟南工務第二段繳納圖費五元，領取圖樣，工事說明書，投標函件，投標單格式，照章投標，無論得標與否，所繳圖費，概不發還，此項標單定於本年六月六日下午三時以前，向工程課投遞，過時不收。即於是日下午三時在工務處當衆開標，特此廣告。

第四五期　1935，6，2．

「英宮豔史」

西蒙

▽……明星上映

這是一部非常成功的片子，在技術上看來，它可以當之好萊塢的出品而毫無愧色，使一向不被人注意的英國影片，走向世界的影壇上去。亞歷山大·柯達的功績是難能抹殺的。我們現在看他的獨特的，完全不落於好萊塢的窠臼的風格：

全片用一種非常遲緩而陰淡的調子下來，好像一向趨於穩健而保守的英國人的氣氛仍然在這裏遺留着，我們可以想到他們的傳統古舊的藝術，它們在這部片子中是具着多麼濃重的影響。畫面的推進很遲緩，光線也弱微沉滯，但這樣的來配合着我特式的建築和中古時代的風光，去表演這樣的歷史的宮闈故事，是多麼樣的適合！

編劇者對於故事的分配和材料的擇取，也是具着精巧的手法。片子開始時，亨利第八已經是殺了第二個女人，而娶了第三個女人的時候。此後他會接連娶到第六個。片子便用對照的方法作爲開始，一使一個妃子在那裏受刑，一個妃子在那裏待娶，一樣的被轟轟發動，一樣的在贊美：「Lovely day」。這種強有力的述敘，可以把故事的核心簡捷的表達出來，勝過許許多多累綴的時間和空間的描述。接着，亨利第八一個個把妃子殺掉或是廢掉，又一個個的娶來時，都用着完全不重復的簡捷的方法述出，在述敘的中間，曾插上兩次理髮匠爲亨利第八修面和兩次庖丁備餐的場面，把亨利第八的情緒的弛張和愛憎的轉變，都藉着這些細小的節目，表現出來。

但在這中間我們不能忽略了飾亨利第八的卡爾勞登。這位表情聖手，對於這個暴燥，粗野，貪狠的皇帝的個性的刻劃，最爲成功。在他和杏公主新婚門牌，在和武士鬥拳，在聽到凱塞琳后與人有私，他都有非常精彩的表演。女角飾凱塞琳的班妮巴妮絲，也很出色。

現在談一談劇本的內容。表面上看來，全劇似在表現宮闈中黑暗的史蹟，但卻並未達到這種任務。亞歷山大柯達雖以編導歷史劇著名，在這一劇本之內，卻並未將具體的史蹟作爲重心，只竭力把歷史喜劇化。亨利第八的荒淫，是建築在多少人民的血肉上，多少臣僕的肝腦上，當不能只解釋成一個喜歡女人的暴燥的老頭子，而結果以：「六個女人之中最好的是最凶的」爲結束。我們對於歷史劇的要求，不一定是全部歷史的再現，可一定得對歷史有正確的解釋。這部片子對於亨利第八的行爲，是取着肯定的態度而描述着，他的一切的暴行好像是當然，甚至可歌頌，留到今日只不過是一個喜劇似的傳奇，至多可作皇帝者的殷鑒而已。這在尚有皇帝的英國，電影資本家來製作這種片子，其原委我們是不問可知的。

「狂風暴雨」評

李德仁

一、不是一部完全成功的電影。

首先，我以爲單就銀幕上演出的而論，這部「狂風暴雨」並不是一部完全成功的影片。這理由，是基於銀幕上映出的效果上來說的。

但是，我們也不能一概的抹殺了它的優點；像諷刺迷信諷刺專制的家庭，以及暴露封建思想的人物，社會，暴動，都有着相當的成就。尤其是伏爾加河美麗的風景畫面等等，在庸俗的美國電影裏，是很難得找出的。

自然，僅就影片的浮面給它以褒貶，是不能澈底的理解它的，我們應該深入主題地加以探討。

二、奧斯安羅夫斯基的作品及其評價。

第一個應該提出的，是「雷雨」——即「狂風暴雨」的原作者奧斯安羅夫斯基Ostrovsky。生在十九世紀裏的，這位俄國劇作家，一生的作品，達五十餘篇，「雷風」就是被世界聞名的一個傑出的劇本。其餘像「我們攜着手兒向前去吧！」「貧不是罪」，「可憐的新娘」，「華西理沙麥倫旗娃」，「僭越的德美多利」等等，以及在日本上演過的「森林」和「瘋狂的貨幣」。都是他一生的結晶。

奧斯安羅夫斯基的戲曲的特徵，是專門描寫市儈生活，和醜惡的官吏生活。雖然有多少不同的典型，但是最顯著的，像頑強無恥的商人，貪慾的官吏，拜金主義的英雄，這些在「貧不是罪」和「雷雨」裏，都尋找得出。

然而，奧斯安羅求斯基的戲曲的重要性，還是因了它能創造了現實的人生劇和強烈的諷刺劇。

那麼，在二十世紀三十年代的今日，對於奧斯安羅夫斯基的作品，我們應加以如何的評價呢？

不必論十九世紀中名批評家，特勃洛流布夫給與它的好評了，只就現在我們所需要的寫實的，暴露的電影而論，給與它最高的評價，並不算是過分了，何況這作品是產生在帝俄時代，生死於商人階級中人的手裏呢？

三、從劇本到電影

劇本改編電影，這已經不是最近的事了，在流行着的好萊塢，生產的美國電影裏，我們曾看到了不少，但，能夠忠實於原著的，的確並不多。雖然是因爲它有着種種的困難，

但是，我們不敢否認，這部「狂風暴雨」卻是忠實的，把原作的精華，樸素的搬上了銀幕。這當然是難能可貴的！

在劇本裏，我們可以看到無可救藥的，愚笨的，執同的迪罕的家庭，我們可以看到處於封建勢力下懦弱小男女，這一切的一切，都能完全通過了電影藝術而構成，無容否認，在意識方面，我們是不能不說有着它不可抹殺的存在的勢力了！

四、導演，演技，音響及其他。

所以「狂風暴雨」不能成爲一部完全成功的作品，導演是應該負責的，雖則，他能把原作忠實的搬上了銀幕，然而，我們也不能不去尋找他失敗的致命傷。

最重要的，導演的不夠，是可以看得出，調子(Tempo)的不平均，是一個重要的缺點，尤其是Montage的不完善，使劇情發展不調和，在這裏，並不見得高於一般中國電影的現有技術。

說到演技，嚴格的說來飾喀蒂琳娜的塔娜蘇華的，僅僅能成功於悲劇，飾迪罕的裘武萊夫是很盡職的，可愛的，到是飾華凡拉和顧得列的兩個演員的個性，被描寫的十分生動。

音響的效果爲了機械的不完備，不能十分的使人滿意，不過，音響不完全作爲畫面的附庸。是值得讚許的！

末了，應該特別提出的是蘇俄電影的教育性了！

在「狂風暴雨」裏，它通過了藝術的路途，而對於以往的淫靡，腐敗，封建思想，加以抨擊，這功用較之一般枯燥的教育電影，是不可以道里計了！

「小情人」小擷

希孟

從「小娃娃」=「小安琪」到「小情人」，聽說最近又完成一部「小騎軍」。鄧波兒小姐在無饜的影片商人的生意眼下變成了一個多產的演員。雖然她走入影壇還不到二年。

就演技說鄧波兒始終是驚人的發揮她的天才。但因她小小的年齡所局限，所以出現在我們眼前的也只是一個天眞爛漫能歌善舞的小女孩而已，到底翻不出新花樣來。

而特爲她編製的劇本也漸漸的貧乏了，「小娃娃」是一個曲折動人的故事，「小安琪」就牽強了，而「小情人」也是這樣。

秀蘭鄧波兒終要把她的黃金的童年，葬送在牟利的好萊塢影片商人之手裏吧。

電影劇本　法律外的航綫

趙星火　李同愈　合編

（九）

未經作者同意不得攝製影片

17（中景）俯攝：石中峯在桌旁正寫着文件，嚴祥站在他的身旁。麗娜與劉騎坐在角隅的沙發椅上。黑兒在室中往來踱蹓。（鏡下移，推前——成近景）照往來走着的黑兒，他注視一下石中，又注視一下劉騎與麗娜。

18（近景）劉騎與麗娜，他們祇注視着石中，未注意及黑兒，麗娜是含情默默地。

19（特寫）黑兒見麗娜如此，冷笑。

20（近景）石中，嚴祥。石寫畢站起，把文件遞給嚴祥。

21（近景）麗娜與劉騎。麗聞聲站起。（搖鏡）麗走向石中處。

石：「我寫好了，你看看……」

麗：「寫好了嗎？讓我來看看……」

22（特寫）麗娜對石中微笑。

麗從嚴手中把文件取來看。

麗：「寫得很好呵！」

23（特寫）黑兒，顯嫉妬狀。（搖鏡）：黑走向麗處。

黑：「你說很好嗎？」

麗：「自然，我看很好，不信，你看！」

麗把手中的文件遞給黑兒。

黑：「你看了好的，那一定是好的！——不錯，不錯，非常好！……（低聲）人也長得很好呵！」

24（近景）嚴祥，石中，黑兒。麗向黑兒瞪眼，走出鏡外。黑兒冷笑。嚴從黑兒手中取過文件來。（搖鏡）：嚴走向劉騎處。

嚴：「你看，劉大哥，我說得怎麼樣，他照着你告訴他的話，很快的寫好了。大嫂子和黑兒兒，都說寫得好……」

25（特寫）黑兒，不大適意地。

嚴O.S.：「是不是，……我……」

26（近景）嚴祥與劉騎。

嚴：「……不說謊吧？像這樣人才，實在是我們不容易找的，現在他能自動的加入我們，我們不應該再疑心他的……劉大哥！你看，對不對？」

劉：「……我看……」

劉抬頭望黑兒。

27（特寫）黑兒

劉O.S.：「我看……」

28（特寫）麗娜

29（近景）嚴祥與劉騎，麗進鏡，坐在劉騎身旁。

麗：「什麼你看，我看的……你忘了你說要留他在身邊嗎？還用什麼考慮。」

劉微笑：「要你這樣着急——哈！哈！好吧，老嚴，我決定留他在身邊，做我的書記吧！」

麗微笑得意抬頭望黑兒。

30（特寫）黑兒冷笑。

黑：「劉大哥，你聽了這一面之詞，將來你會明白，你現在的主張是錯的！」

31（中景）黑兒氣憤地，走出門去。

32（近景）劉騎，麗娜。

劉：「黑兒這兩天，簡直是完全改了！這是跟誰發脾氣？他媽的，我得去問問他……」

劉騎站起來，麗娜止住之。

麗：「別動氣，你還和他鬧？……讓我去問問他！」

麗走出鏡外。

▽景十六：客廳與樓梯

1.（中景）俯攝：黑兒走至樓梯中，站住沉思。（鏡搖上）：麗娜於樓梯口走出，瞥見下面的黑兒

2.（近景）麗娜，見黑兒如此，覺得好笑。

3.（中景）樓梯上俯攝，麗娜背對鏡，走下樓梯黑兒處，黑兒聞聲回頭一看，復回轉頭去。

4.（近景）黑兒背對鏡，麗娜站在他的身旁，

麗：「何必這樣動氣，又沒有人得罪你！」

黑：「哼！……你裝什麼樣？什麼叫得罪，我不知道！你問你自己，你不是有心在氣我！」

麗：「這是什麼話？難道爲了我們用那人，氣了你？這，你簡直太多心了！」

黑：「我多心，對了，是我錯！可是那人不是很年青，不錯，他長得很漂亮嗎？你大概……」

麗：「不錯，他長得很漂亮，但是你比起老劉來，也還年青漂亮得多呢！」

黑兒回身強力貪慾地抱着麗娜。

5.（特寫）黑兒，麗娜。

黑：「你知道，我嫉妬，我愛你……」

麗娜得意地微笑，黑兒貪慾地吻着她。——淡出

須防蟲螫

時居夏令父母每於此時准其子女嬉遊於屋外或公園者須知此時亦爲造物准許蟲類出蟄活動之時是以君之小孩如在此晴明永畫要戶外運動以增進其健康則置備如意膏以防蟲咬螫是爲必要此膏小獨善治蟲類咬傷且亦清涼止痛消毒生肌之靈效矣河北新軍屯德裕棧楊曾蔭君來書云「鄙人試用如意膏覺其治療蚊吮蟲咬實有殊功至對於刀傷腫毒亦具特效其清涼滋潤消毒生肌之功自非他藥所自及也事關公益不敢自祕焉耳」如意膏係用入種療膚珍品製鍊而成統治溼疹疥癬黯黯爛腿各種瘡瘍面疹癬疹割破灼傷燙傷跌損等症各藥房均有出售或向上海江西路四五一號韋廉士醫生藥局函購每匣大洋七角六匣三元五毛郵力在內

青島明華銀行債權人公鑒

本市明華銀行，突於本月二十三日宣告停業，多數市民汗血之資，徒然遭此意外，實深不幸，同人等，利害切膚，又受債券人之委託，忝爲代表，以爲身處此境，最要目的，首在維持債券，素還存款，爲而進行步驟，則尤以明瞭試行之經濟情形，爲第一要着，現在幸蒙 市政府俯念吾儕債權人之利益，令由業已呈報備案之各債權者代表中，推定人選，會同社會局，公安局，市商會，銀行公會，律師公會，組織清查委員會，先行清查明華銀行賬籍單據，俾在最短期間內，得以明瞭內容眞相，再定處理方法，同人等，此期間，自應靖候辦理，惟有亟須奉告於我債權人之前者，蓋以銀行暫業之事，而蒙行政官廳特允協助債權代表，辦理清查事務，實爲逾格維護債權人之利益，至於本債券同人，以平日節約之資，儲蓄生息，原備緩急之需，作養育之用，一旦該行停業，素願盡虛，憤激之情，自所難免，惟徒然憤激，而無辦法，即使犧牲性命，亦於損失，何俾益，現在清查委員會實最善之初步辦法，務望諸君稍紓憤激之念，靜候結果，勿逞一時之氣，輕發揣測之辭，致礙進行，而啓誤會，不僅同人之幸，亦我全體債權人之幸，乞再查二十七日各報登載明華銀行全體債權人緊要宣言同人等均未參加，合併聲明

債權人代表，于聖培，許傳本，宋鏘鳴，魏鼎丞，王節堯，郭大中，葉崇勳，杜寶田，汪珊代表膠濟路局員工債權人四千五百餘戶，債券五十八萬元，李祖模代表寧波同鄉債權人一千六百餘戶，債權數五十三萬元，顧仁傑，葉允之，代表頤中烟草公司員工債權人五百六十戶，債權數在萬元，陳繩武，徐國傑，婁相卿，代表海軍第三艦隊司令部官兵，債權人一千餘戶，債權數十萬餘元，吳覺先代表鹽務稽核所員工債權人二十一戶，債權數一萬四千元，市政府及附機關代表李國，向宗鼎，王勛如，包文海，朱德麟，闞城，李鉽淦，董志道，債券總額二十二萬七千餘元。同啓

勵行新生活聲中應提倡國貨

廣生行

雙妹嘜花露水

青島總代理　中山路　福順泰內莊、承德堂、協源盛

神州醫院

李村路四九號

電話三二九六號

專治：皮膚科　花柳科　內外科　婦人小兒科　耳鼻咽喉科　解救中毒症

診費：門診免收藥價低廉　出診市內二元

醫師：吳芝岑　譚若愚　張景良　產婦科女醫師　丁孝娥

藥師：張國良　專配各國醫師處方調劑

青島總經理　李村路神州大藥房

天津總經理　天津路神州大藥房

濟南總經理　緯五路神州大藥房

鞏固精關　壯身之寶　遺精救星

神聖固精丸

遺精一滴　乃純血四十滴　遺精一錢　等于流血半斤　可不懼哉！

全斗神聖堂出品

每盒大洋一元二角　青島神州大藥房總經理

日光　商標　始創第一

起死回生

神州十滴水

主治：虎疫　霍亂　吐瀉　肚痛　中暑　中寒　頭昏　目眩　水土不服等症

功效超群　活人千萬　爲夏秋治疫良藥　眞有不可思議之神效

青島神州大藥房監製

每瓶大洋壹角

神良氏

活胃錠

青島神州大藥房總經理

神良氏藥廠出品

身體康強在飯餐　胃囊永頓下咽難　日久不治成噎膈　神良活胃是奇丹

主治：急慢性胃病　消化不良　胃呆食滯　胃弱胃炎

每瓶大洋壹元

一、「花絮」絕對公開。
二、歡迎一切短雋的小品文字，及短篇文藝創作或翻譯。
三、來稿請註明姓名及住址。
四、來稿欲退還者，須先聲明。
五、來稿請書明「花絮編輯部收」。

江流

瑩

東南風帶來了初夏的微熱，悶悶的天氣，窒塞着人們的心胸。

幾個黑黃面龐穿着一身破爛衣服的小孩，赤着脚在河灘上戲玩。河流裏冷落地靜躺着幾條船。岸上平坦寬闊的汽車路，蜿蜒地像條死蛇，又宛如一根粗大的鐵鍊，無形中橫鎖着河面，使河流裏那些要靠人力駛動的古老樣式的船，不能越過雷池半步。

在幾年前，這人煙稠密的鄉鎮，還是保持着他古老的形態，藉着高山峻嶺那天然力量的保障，使近代的文明，無從侵入。雖然也有從都市回來的人，帶來一些新鮮的玩意，或者口述外面奇異的景物，偶爾刺激着居留在此地度着古世紀生活的人們底單純的腦筋，使他們感到驚異，發生羨慕，但這效力微小的誘惑，祇能引起他們一刹的幢憬，過後，依舊像在死水中生存着一樣，沒有絲毫的變態。

但是，自從不久的以前，那條公路築成功之後，這座等於世外的城郭，就漸漸地改變了，猛獸似的汽車，裝來各色靈巧的新鮮的物品，吃的，穿的，用的，無窮地讓他享受。起初，他們歡欣鼓舞，歌頌近代文明的賜與。

逐漸地，一切新的代替去舊的，這個古老鄉鎮的古舊東西，都給罩上一個可怕的黑影，平日靠着手工業過那恬淡生活的社會，一切都踏上破產的沒落之路。不久，歌頌變成了詛咒，歡欣鼓舞變成了悲哀，沮喪。對於新的事物，不由他們不懷起仇恨的念頭。這仇恨尤以一班靠着臂力的航行者爲更深，汽車的便利迅速，使搭客貨物都不約而同的對這遲緩呆笨的舊船發生了厭棄。

祥根從福康雜糧號回來的時候，踽踽地緩行着，邊走邊想剛纔和福康老板懇求的情形。身體如釋重負般感到異常的輕鬆，黯羅鬱翳的心胸豁然地開朗起來，紫黑的臉膛。然而，想到水脚要照從前的打對折時，剛開朗的心胸，很快地罩上一層黑影，却不禁懊喪起來。「那條船要是一部汽車多好。」這句積在心頭的話，此時幾乎要跳出口來。但，同時又想到半年沒有撐到一個大錢的空閒，將力和汗換來一點薄薄的積蓄和衣服，都吃盡當光的窘況時，他妻子那緊縐眉頭愁的苦臉，馬上就在他面前活現起來。

「管他，錢雖然少，反正比閒着流蕩好得多啦，少僱二個伙計，不是也可以敷衍過去嗎。」這樣一寬解，心頭又開朗起來。

祥根是個短小壯健的船夫，靠着健強的體格和矯捷的手臂，終日在驚濤駭浪中，汗和力交流下求生存，二十年堅苦勤奮水上生活的收穫，倒也娶得一房妻小，打造一條船，很平安的度着艱苦的歲月。而且，他還有一點平凡的希望，就是能夠多添二條船，積蓄一點錢，等到體衰力退時，免得受飢寒的痛苦。但是，自從那條公路築成功之後，那瘋狂般奔馳的汽車，却給他帶來了從未有的不安和怵怖。胸子裏殘留着的美夢的影子，早給眼前的艱苦生活走清光了。這不由他不對那公路上的汽車，生起仇恨的念頭來。

江上氤氳薄薄的迷霧，空氣是悶得人發慌的靜寂。

祥根站在船頭上，篙子向左向右的熟練地點下去，又拔起來，駕撐婆—祥根的妻—在船梢上很細心地把着舵，二個筋肉橫生的縴夫，在沿岸的山崗上，彎着背蠕動着，江上飄過一二葉悠逸的漁舟，沿岸隱約可以看見樸素的田園村莊的影子，布穀鳥的細語，從蒸發着泥土氣息的麥田裏播送過來，船就在這秀麗的幽稚畫面般的情調中前進着，慢慢地，平靜地。

江流逐漸地夾擁，迂迴在重重起伏地峯巒和峥嶸的巨石間。

「小黑！神灘到啦，歇一歇，敬過神再行吧。」祥根向着崎嶇山岡的縴夫，高聲的呼喊。於是縴夫伸直腰，鬆弛下緊窒的心胸，將托肩布揩去臉上浮潤的汗水，駕撐婆在船梢上點着香，默默地禱祝着。

航行是再也沒有比過灘時候緊張的了。山岡的縴夫，用着他們有傷痕瘡疤的黑肩，攬着縴繩，木椿子似的，艱苦地彎着腰，揩倒在那兒，踏着，爬伏着。站在船上的祥根，也時時激起陣陣疊長而急厲的嘶聲。迴響於夾江的二岸間。

臨水峻岩凸凹著黑的石骨，像蹲著張開巨爪和血口的猛獸，沿江而築的汽車路，也依著兇險盤旋的山勢蜿蜒的盤踞著。

汗水如水潤的急流，在額上，胸上，背後，臂間，不息地滴着，他們聚精會神，竭盡氣力，刻也不敢鬆懈的和湍急的水流搏鬥。

突然地，一陣疾風急浪打過來，山岡上的縴夫，肩上陡然加重千萬倍的壓力，力竭的四肢雖然都是拚命地抵抗着，但是因爲人少的緣故，終敵不住那天然的險力威脅，腿一軟，直摔在山岡上，接着篙桿被挾斷，船被激浪衝擠在伸出的巨石上，發出轟隆的巨響。深痛的呼號，驚懼的吶喊，震動了山巖。

花花的灘鳴，彷彿急流的勝利的獰笑，一輛裝滿貨物的汽車，鳴：鳴：地從公路上發出和響來。

喜雨行

朱愛竹

自春徂夏少霖雨，旱雲飛火彙暴風，
秋禾因乾種難下，麥田收獲已成空，
昨日客從田間來，爲言亢旱已成災！
家無積穀野枯草，農夫仰天哭聲哀！
或欲覓食去他方，到處苦旱到處荒！
況復故土難割捨，下有妻子上高堂，
客言未竟頻下淚，令我聞之欲斷腸，
夜不成寐推枕起，念及生靈涕泗滂！
晨起閒步南海濱，忽見濃雲漫天陰，
行人日行日相語，但願此時降甘霖，
果然天公眞作美，始以濛濛繼紛紛，
尤恐久旱難飽慾，激夜不休雨傾盆，
五更破曉出門去，忽見大地煥然新。
自然之力何偉大！能使萬物盡回春，
我想此雨到民間，能使百姓俱騰歡，
病者以愈憂者喜，手把鋤犂樂陶然，
君看六穀已熟收穫後！遍地鼓樂慶豐年。

（一九三五，五，二六，於島上）

夜遊南京大中橋

太恨生

萬點珠光映碧波，如雲畫舫織烟梭，涼風迎面驅餘暑，沉醉歌聲入耳多。

書感

全右

風雨車來，憂思頓起，十年幻夢，轉眼都非，五月飄搖，傷心午夜，重陽節到，情懷與節序俱來，菊蕊含妍，孤憤合名花共吐，用書短詞，以馨所懷。

一番風雨近重陽，感序興懷倍斷腸，弱質難禁秋氣冷，登高倍覺客心傷，賈生痛哭誰憐惜，伯樂難逢欲蘊藏，但恨蓬萊終縹渺，安期何處覓仙方。

志異外書　正德嫖院行雲曲（七〇）

蒲松齡遺著　（禁轉載）

二姐說，奴才不要着那熟話來哄我，我欲不上樓，受不了老鴇子的氣，少不了我自己去普白，六哥你給俺報報，我好上樓，六哥道，報甚麼，俺家又沒有皇帝，你去能，二姐陪笑道，大人不見小人過，你就合俺一般見識，不接客掙不了錢去，回家媽娘打我，你就看的上，六哥道，這話你早在那裏來，你等等我給你報報，

上樓台　走一遭　叫乾爺　你聽着　我說的那人兒親身到　萬歲聽說擺擺手　若是假的快開交　休要再來瞎胡鬧　適剛纔生些好氣　我這裏正自自心焦

六哥道，乾爺說的是那裏的話，有第二個佛動心麼，萬歲說，我兒方纔你沒來頑，滿樓上都是佛動心，把我好不混煞，叫我一頓鞭子，打下去了，別要叫他上來了，六哥道，這是眞的來了，萬歲聽說大喜，說叫他上樓來罷，

上小樓　拜軍家　恰便是一枝花　紅娘子一笑千金價　上穿一身紅納襖　綠羅裙上石榴花　紅繡鞋窄半踏大　迎仙客會他一面　好姐姐閉月羞花

二姐上樓，口稱姐夫道，賤奴來遲，望乞恕罪，萬歲一見，心中大喜，走向前去，把二姐攙起，說久仰大名，緣軍無緣，今日纔得相會，六哥兒拿坐來，二姐坐下，那萬歲上下觀看，果然不比尋常，

臉

李泯

小時候，父親領我去看戲，回家以後，母親問我所得的印象如何；我很高興地答復她：——好看極了，她又問我怎末樣的好看，當時，我給她問住了，不知道如何答復。因爲壓根兒就談不到什末欣賞，只好糊糊塗塗地說，一個紅的出來了，一個藍的又進去。出出進進，總是好看就是了。

稍長，對於或紅或藍的角色，那末古怪的，教我莫明其妙。有一次，我跟着母親到一個什末廟去參神，同樣看到和戲台上差不多的神像，就對母親發問：——爲什末他們有些是紅的，有些却是藍的？她告訴我，凡是藍的都是奸賊，紅的才是忠臣，我還是懷疑。神像也有忠和奸的分別嗎？她又說，忠的才能夠稱爲神，奸的只是小鬼罷了。我又問：—！戲台下的人不紅也不藍，到底是忠的還是奸的？可不可以稱爲神？母親沒有辦法答復我，只好帶笑帶罵地說一句，打破盆兒問到底，就掉頭不顧了。

進了學校，據先生說，人類可分五大種：—紅黃白黑棕。以前的疑問解決一半了。可是，還有一半，即是說，五種之中，爲什末沒有藍色的？難道世上沒有奸賊，小鬼？我很想問先生，可是一想到他的藤鞭兒，我就不敢領教了。

見識跟着年齡的長大而增加，我知道所謂紅，所謂藍，都是戲台上的一種象徵手法。人們的忠與奸，在外表上，是很不容易看得出的，把人生的故事搬上戲台表演，爲了教看官們易於領會起見，才有所謂誇張的化裝——臉譜。比方說，趙匡胤是奸臣，他的臉兒就塗上藍色；關公是忠臣，紅色的臉兒，比吃醉酒還紅得厲害；其他如李逵，臉兒是黑炭似的，襯着他底板斧，顯明地象徵出他是一個莽夫。

對於臉譜，到現在，我還沒有多大的研究，不過，無論牠底款式如何變化，關於紅是代表忠的，藍是代表奸的，這個公式，依沒有推翻過。也許，國劇存一天，這個公式就可以跟著存在一天吧。

戲劇本來是人生的寫照。人生中有那末的一回事，戲中不一定照樣地表演出來：可是必得有一種情，——所謂「戲假情眞」。人生有善有惡，戲中自然有忠有奸，如果戲中表演的全是忠臣，平淡得像喝開水一般，那有什末看頭？必要波瀾起伏，枝節橫生，才算精彩，而釀成這種精彩的酵母，主要的是奸賊。不過，從戲台上看來，紅的我們知道他是忠臣，藍的我們知道他是奸賊；在戲台上呢，雖然俗語有說「人心之不同、各如其面」，而人們也常常會裝一兩個鬼臉，倒底是很抽象的，因爲沒有一種鮮明的顏色給我們啓示，就不容易判別出來。

我很擔心，——在這個混濁的社會中，能夠碰到紅色的人，自然是「三生有幸」，萬一碰趙匡胤似的藍面鬼，那豈不是糟透了嗎？社會上如果眞有藍面鬼，我希望張大師（？）能夠用砵砂符制服他們，免得血盆似的大口兒蠢蠢在吃人呢。

足部發燒痛疼

如果走路或運動以後，覺得足部或足趾燒熱疼痛或疲倦，但搽如意膏，立即輕鬆，其不適之感覺，數分鐘即消滅無餘矣，而且此膏不僅清涼止痛，亦善消毒生肌，故因瘡毒癬癩割傷燙傷跌損蟲咬而感足痛者，一樣神效。不過治療此種足痛，只須輕搽浮抹如意膏一薄層足矣，無須用力重搽也。

浙江西塘泰安鄉張君寶富來書云　近因天時不正，鄙人足上忽生溼瘡，痛苦萬分，幸知如意膏之功，立即搽用，不三日便全告愈矣」

如意膏係用八種療膚珍品配製而成，統治一切皮病皮傷皮疵，如尊處無從購買，可向上海江西路四五一號韋廉士醫生藥局購備，每盒七角，六盒二元五角，郵力不取。

惡夢
非未來不幸之預兆
乃已過不愼之結果

許多人對於夢魘常存一種迷信之觀念，這是很不合於理性，且亦事無佐證，大抵晚餐吃得太遲太飽，致消化發生障礙，常爲惡夢之近因，是故提前數小時晚膳，且膳不過飽，追臨寢再稍事運動，容或有補，惟此症之根本原因，在於消化機能之衰弱與神經之失序，欲其全愈，惟有補血，蓋消化良好與神經鎮定，同爲美睡之要素，而此二要素，又必須有豐富稠紅之血液，方可得到，韋廉士醫生紅色補丸，由其生血補血之功，已使多人恢復其完善之消化與鎮定之神經，而獲得良好之眠睡與健康矣，遲京米業聞人張君得興，卽其一也。

張君近由遲京國曾路一一二一號寓所來書云　數年前余患食積腦衰，夜難安睡，略一合目，卽惡夢重重，以致身體瘦弱，飲食寡味，一聞微聲，輒爲神亂，如是者累月，後試服韋廉士醫生紅色補丸，卽覺消化轉佳，胃納亢進，夜能安睡，晨興爽快，續服不久，面容紅潤，體重日增，精神健旺，迄今體壯力強，曷勝心感。

韋廉士醫生紅色補丸，善治男女老幼由血虧腦衰而起之各症，馳名世界，垂五十年矣，各大藥房均有出售，或逕向上海江西路四九一號韋廉士醫生藥局函購，每瓶大洋一元五角，六瓶八元，郵力不取。

長壽防老新藥（含電人參膠）

無量壽補丸

有益壽電體補腦壯胃強身之神效

上海佛慈藥廠華北分發行所
青島

各藥房均售

科學國藥

古今實驗世界著名
婦女至寶調經靈藥

▲婦女身上大事　愛他的男子更當注意
▲中國歷史的靈藥　科學製造功效更大

當歸爲婦科特效良藥，歷代名醫，莫不奉爲至寶，西歷一八九九年，德國婦科專家希爾特博士，曾將中國當歸提精實驗，驚爲世界特效，唯一聖藥，其藥理內作用，甚合現代科學的醫理，晚近泰西醫界公學，歸素爲婦科調經特效藥，因之我國西醫，亦多賞用，本廠首倡應用科學，改良國藥之新運動、特製佛慈當歸素，爲中國醫藥史上開一新紀元的佛慈當歸素，係選擇國產直地藥材當歸，應用眞空蒸餾器，依科學確有方法，提取精華調製成功者，其效力較諸舊式泡製之飲片丸散，殊勝之功能，

專治婦人月經不調，氣血虛弱，經來疼痛，停經閉經，或先或後，或一月不至，或一月數至，以及赤白帶下，小腹作痛，面黃肌瘦，唇燥口乾，久婚不孕，宮冷不妊，服之特效，佛慈當歸素定價大瓶二元，小瓶一元，詳細說明函索即寄，各埠大藥房經售

佛慈大藥廠發行
青島分行
李村路三十二號

汪月華　程梨梨　程誕南

在常熟之三個

嬰孩自己藥片兒童

江蘇常熟經塘街十三號程得億先生，常在南洋充任教員，其子女均託其母何太夫人照顧，茲據何太夫人來書云　小孫誕南，小孫女梨梨，以及外甥女汪月華，均由予看護，此一孩體常不佳，有患便閉、蟲疳，有患面黃肌瘦，凡遇此種種疾病，予投以嬰孩自己藥片，莫不迅速奏效，故予每間數日，輒與服一兩劑，由是彼三個竟皆非常壯健活潑，兩倆在校讀書，且甚聰敏，是誠保赤良丹，敢爲諸家長介紹焉。以何太夫人經驗之豐富，而治療其孩子之疾恙，終莫得勝過嬰孩自己藥片之藥品，爲父母者，尚能望有較此更佳之治驗乎？是以君之小孩如患胃腸疾病或出牙各症，請卽依照此富有經驗之何太夫人之介紹，投以嬰孩自己藥片可也。

嬰孩自己藥片各藥房均有出售，或直向上海江西路四五一號韋廉士醫生藥局函購，每瓶大洋七角，六瓶三元九角，郵力不取。

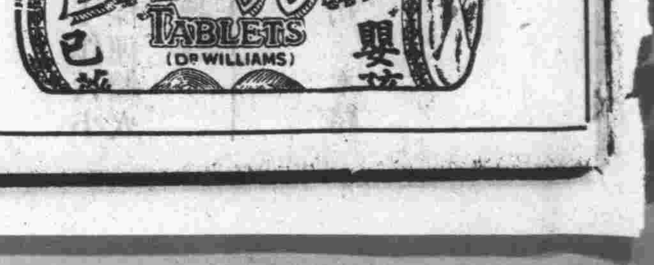

第十二期

航空公路獎券到了

七月五日開獎
頭獎五十萬元
經銷處 青元商行

商務印書館輯印

叢書集成

▼集叢書之大成
▼廣古籍之傳播

敝館歷年購藏善本叢書至夥、彙多海內僅存之本、今擇其尤者百部、汰其重複、整其版式、定名叢書集成初編、去取之間、以實用與罕見爲標準、而以各類具備爲範圍、大別爲普通叢書、專科叢書、地方叢書三類、類各區爲若干目、曾於三月間將緣起總目凡例先行刊布、全目今已印成、開始發售預約、圖書館及藏書家、曩斥巨資求之而不可得或不易得者、今可以原書二十分之一之代價致之、且盡人得而致之、寧非快事、

發售預約辦法

內容　初編包括叢書一百部子目四千餘約二萬卷二萬萬字
版式　用上等道林紙印寬市尺三寸五分高五寸二分厚紙封面分裝四千冊附書名著者卡片

預約價	五月內	六月內	七月內
一次付	四百六十元	五百元	五百四十元
四次付　定書時先付	二百元	二百十元	二百二十元
四次付　取書時續付（前二期）	各一百元	各一百十元	各一百廿元
合計	五百元	五百四十元	五百八十元

精裝本　另備精裝本價目見預約簡章
郵費　連包紮費各行省六十四元（蒙古新疆及郵會各國照章另加）
出書期　分五次出齊自二十四年十二月起至二十六年十二月止每半年出書一次

樣本　內附預約簡章承索即寄
目錄　內含叢書提要定價二角

B35

各省教育廳　教育局　社會教育機關公鑒

各地近正熱烈提倡掃除文盲普及民衆教育敝局乃特請教育專家陶知行先生主編各級民衆學校教科書全套以應急需

科目最完備　編制最新穎　內容最充實　售價最低廉

爲目前獨一無二之——

民衆學校教科書

附印價目表

一千冊以上	紙收印刷費	照定價七折
一萬冊以上	紙收印刷費	照定價六折
五萬冊以上	紙收印刷費	照定價五折
門市另售一律照定價八折		

▼促進民衆教育運動　歡迎大量附印　僅收印刷成本（樣本備索）

陶知行先生主編		
初級市民國語讀本	四冊	各六分（八折）
初級市民常識課本	四冊	各六分（八折）
初級農民國語讀本	四冊	各六分（八折）
初級農民常識課本	四冊	各六分（八折）
初級民衆書信	一冊	六分（八折）
高級市民國語讀本	四冊	各八分（八折）
高級市民常識課本	四冊	各七分（八折）
高級農民國語讀本	冊四	各八分（八折）
高級農民常識課本	四冊	各八分（八折）
高級民衆書信	一冊	一角（八折）
各科指導書均已出齊		

上海世界書局青島分局　四方路六十八號　電話四九七三號

華北醫院廣告

（特點啓事）今以診務忙碌特由德國哈臘公司購到克羅梅亞石英燈太陽燈及其他電療器等醫治病症均有驚人之効力也患有痔瘡急慢性淋病子宮內膜炎睪丸炎橫痃沙眼喉頭炎中耳炎腦病及皮膚病等均有電到病除之効力而收費低廉患病諸君盍與乎來（治療科目）花柳科，皮膚科，電療科，外科，內科，戒烟科，耳鼻咽喉科，眼科，婦人科（診費簡章）病室每日由一元五至五元服藥飲食在內出診市內二元市外酌加夜間加倍電療由五毛至一元五

（院址冠縣路五十六號）電話五三四六號

敬啓者敝院開幕以來成績卓著頗蒙各界讚許信仰茲爲擴充營業起見特加添頭二三等病室多間光綫充足設備清潔看護週到醫療器械及電療等無不應有盡有鄙醫師對於花柳症特有擅長細心研究多年得其奧妙最新方法治療特設有戒烟專科專戒鴉片海洛英等癮均可定期戒絕歡迎各界定立常年合同減價收費

院長 薛俊卿　副院長 孫煥文　藥劑師 王長久　特約產科女醫士 李愛清

殺菌消毒　潔膚健體

亞林沙而

效力在舶來品之上　定價在舶來品之下

浴身淨手　衛生必需

上海五洲藥房發行

良丹

良丹乃人人必備要品。口含數粒，香留齒頰。止渴生津，辟疫衛生。凡頭暈發熱，胸悶心煩，胃呆腹痛，及一切時行病症，均奏神效。五洲藥房發行　上海及各埠

青島經售處四方路二十四號　漢成大藥房

睡眠之神

蚊蟲擾人難以入眠

地球蚊香

最爲靈驗燃點一盤睡神來臨

上海五洲藥房發行　各處支店及紙烟店均售

鳴謝產婆遠籐女士

拙荊於三月五日生產，發生難產，當延請產婆王夫人遠籐女士調護一切，經遠籐女士診視後即認清係屬倒產。鄙人聞後，驚慌失措，幸蒙遠籐女士靜心調劑，施用手術，竟得安然產生一女，母女均告平安，皆遠籐女士技藝高明所賜也。功同再生，感激莫名，用特登報鳴謝，併以介紹延聘產生者知有所問津焉。遠籐女士現寓廣西路六十一號二樓，電話四五九號。

觀海二路九號王子衡啓

惟有提倡國貨方可救國

迎賓館牌 福壽煙，氣味[illegible]，同胞諸君速提倡，二十空盒換畫一張

一聲雷牌

山東烟草股份有限公司啓

壽康醫院

敬啓者敝院病室清雅看護週到舉凡愛克司光線太陽燈透熱機電療器等一切設備無不完全附設戒毒專科專戒雅片海洛因等癮 戒毒專家專戒雅片海洛因等癮成績優良毫無痛苦早爲各界所共知擅治肺癆肺炎白喉猩紅熱諸症並設分院於小鮑島以謀患者就診之便利外韶

△設置科目　外科內科眼科耳鼻咽喉科皮花科小兒科婦產科電療科X光線科戒毒科

△門診時間　每日上午八時至十二時下午二時至六時星期日下午停診急症不在此例出診隨請隨到

△診療價目　一切價目取價低廉住院每日由二元五角至八元服藥飯費在內出診市內五元市外及深夜酌加掛號費免收

院長丁介眉　副院長劉菊村　產科女醫師孫

院址：湖北路東首四號　電話：五二三二

分診所　診療時間　上午十時至十二時　下午四時至六時　急症不限時刻
地址　小鮑島泰山路三十七號　電話借用五五〇八

膠濟鐵路車務處廣告 第一號

本路茲定於五月十五日起遵照鐵部部令實行發行提貨單，同時并與太平保險公司商定代保運輸及倉庫火險，并在青島大港滄口濟南四站，辦理倉庫存貨。茲將辦法大綱開列於後，詳細情形，請向本處營業課或各站站長詢問爲荷。

一、此種提貨單，爲一種有價證券，與現貨有同等價值，可以押匯買賣抵押，凡原託運人或原託運人正式簽讓之人，即有持單提貨之權。此後凡欲請發提貨單者，即於託運時請求，無論本路聯運，均可照辦，不取分文，惟運費到付及其他一切不負責運輸之貨物，暫不發行。

二、自發行提貨單以後，普通貨票，不能作爲押匯買賣或抵押之用。

三、提貨單本路各站一律發行，惟到達站以青島大港滄口濟南四站爲限。

四、凡商人請發提貨單之貨物，勿須商人之請求，託運時即爲代保運輸火險，運抵青港滄濟四站以後，經過工作六小時仍不提取者，勿須商人之請求，即爲之代存倉庫并代保火險。其發行普通貨票之貨物，如商人請求代保運輸火險及寄存倉庫者，亦可照辦，惟寄存上開四站之貨物，必須本路代保火險。

中華民國二十四年五月十一日

膠濟鐵路車務處廣告 第二號

運輸「粗石料海河沙」特別減價

本路青島等地所出之粗石料，質料堅固，價值低廉，沿線各地所出之河海沙，產量極富，最宜於建築之用。本路爲獎勵石沙運出，并協助建築事業起見，將原有特價更改，自六月一日起，另訂減價辦法如下：

一、運經五十公里以內者，照實在里程計算運費。

二、運經五十一公里以上至一百公里者，按五十公里運價計算運費。

三、運經一百零一公里以上至二百公里者，按一百公里運價計算運費。

四、運經二百零一公里以上者，一律按二百公里運價計算運費。

五、此項特價以往西運輸者爲限，東運者，一律照原價計算運費。

膠濟鐵路車務處謹啓